

SPECYFIKACJE TECHNICZNE

**WYKONANIA I ODBIORU ROBÓT BUDOWLANYCH
MODERNIZACJA (REMONT I PRZEBUDOWA) BUDYNKU
BASENU NA DZIAŁKACH NR EWID 363/5, 362, OBRĘB
EWIDENCYJNY 8 OSTRÓDA PRZY UL. JANA PAWŁA II 9A W
OSTRÓDZIE**

– Roboty Budowlane CPV 45212212-5

Spis treści

1. ST-O. Wymagania ogólne	CPV 45212212-5	str. B/3
2. ST- B.01 Roboty ziemne w gruntach kat. I-III	CPV 45111200-0	str. B/11
3. ST-B.02 Zasypanie wykopów wraz z zagęszczeniem	CPV 45111200-0	str. B/17
4. ST-B.03 Przygotowanie i montaż zbrojenia	CPV 45262310-7	str. B/19
5. ST-B.04 Podkłady betonowe z betonu B-10	CPV 45262300-4	str. B/22
6. ST-B.05 Elementy konstrukcyjne żelbetowe i betonowe	CPV 45262300-4	str. B/24
7. ST-B.06 Izolacja przeciwwilgociowa elementów	CPV 45321000-3	str. B/36
8. ST-B.07 Murowanie ścian wraz z elementami konstrukcyjnymi	CPV 45262522-6	str. B/42
9. ST-B.08 Konstrukcje stalowe	CPV 45262400-5	str. B/47
10. ST-B.09 Przewody dymowe i wentylacyjne	CPV 45262522-6	str. B/50
11. ST-B.10 Izolacje z pap poziome i pionowe	CPV 45321000-3	str. B/53
12. ST-B.11 Tynki	CPV 45324000-4	str. B/57
13. ST-B.12 Izolacje termiczne i akustyczne	CPV 45321000-3	str. B/63
14. ST-B.13 Pokrycia dachowe	CPV 45261210-9	str. B/68
15. ST-B.14 Obróbki blacharskie, rynny, rury spustowe	CPV 45261320-3	str. B/73
16. ST-B.15 Podłogi i posadzki, oblicowania	CPV 45431100-8	str. B/74
17. ST-B.16 Osadzenie stolarki okiennej i drzwiowej	CPV 45422100-2	str. B/79
18. ST-B.17 Roboty malarskie	CPV 45442110-1	str. B/84
19. ST-B.18 Konstrukcje drewniane	CPV 45261000-4	str. B/91
20. ST-B.19 Zabezpieczenie konstrukcji drewnianych	CPV 45261200-6	str. B/95
21. ST-B.20 Ściany z płyt gipsowo-kartonowych, sufity podwieszone	CPV 4542141-4	str. B/98
22. ST-B.22 Montaż wyposażenia	CPV 45212212-5	str. B/102

ST-O WYMAGANIA OGÓLNE CPV 45212212-5

1. WSTĘP

1.1. Przedmiot Specyfikacji Technicznej.

Przedmiotem niniejszej szczegółowej specyfikacji technicznej (st) są wymagania ogólne dotyczące wykonania i odbioru robót budowlanych związanych z modernizacją (remont i przebudowa) budynku basenu na działkach nr ewid 363/5, 362, obręb ewidencyjny 8 Ostróda przy ul. Jana Pawła II 9a w Ostródzie.

1.2. Zakres stosowania Specyfikacji Technicznej.

Szczegółowa specyfikacja techniczna stanowi obowiązującą podstawę jako dokument przetargowy i kontraktowy przy zlecaniu i realizacji robót wymienionych w punkcie 1.1.

1.3. Zakres robót objętych Specyfikacji Technicznej

Niniejszy projekt wykonany został zgodnie z wytycznymi i zaleceniami Inwestora na podstawie wstępnej koncepcji. Ze względu na otrzymany program użytkowy, możliwości inwestycyjne terenu oraz zalecenia dotyczące przyszłościowego funkcjonowania obiektu przyjęto koncepcję najbardziej odpowiadającą Inwestorowi pod względem funkcjonalnym i estetycznym.

Projekt przewiduje przebudowę strefy holu głównego, który jest głównym węzłem komunikacyjnym oraz miejscem podstawowych funkcji usługowych: wejście główne, recepcja/ kasa, szatnia ubrań wierzchnich z miejscem do zmiany butów, pomieszczenie dla kierownika obiektu, sanitariaty ogólnodostępne, w tym toaleta męska i damska połączona z niepełnosprawną, pomieszczenie porządkowe.

Ze względu na brak dodatkowej szatni dla osób niepełnosprawnych planuje się powiększenie istniejącej szatni, szatnia będzie wspólna, wyposażona w kabiny do przebierania się. Rozdział na płeć następować będzie w części sanitarno- natryskowej. Projekt zakłada wydzielenie natrysków i sanitariatów damskich, męskich i dla osób niepełnosprawnych.

W osobnych zespołach sanitarno-natryskowych męskim i damskim znajduje się po 5 natrysków, trzy umywalki i 3 kabiny WC. W wspólnej przebieralni projektuje się szafki podwójne (szafki podwójne typu „L” szer. 33 cm i głębokości 50 cm). Szafki wyposażone będą w elektroniczne zamki otwierane za pomocą identyfikacyjnych „chipów”.

W części przebieralniowej znajdują się wejście na halę basenową. Użytkownik z przebieralni-natryskowni przez brodzik „nogomyję” wychodzi na przybasenie skąd ma bezpośredni dostęp do wszystkich atrakcji basenowych: basen sportowy, rekreacyjny z atrakcjami wodnymi, 2 wanny z hydromasażem (jacuzzi) i brodzik dla najmłodszych.

W części basenowej planuje się przebudowę pomieszczenia dla ratowników, wydzielenie pomieszczenia sanitarnego- natrysk i wc, pomieszczenie ratowników będzie połączone bezpośrednio z pomieszczeniem pierwszej pomocy, zakłada się również wydzielenie pomieszczenia porządkowego i magazynu podręcznego na sprzęt, które dostępne będą bezpośrednio z hali basenowej.

Przy pomieszczeniu dla ratowników zaprojektowano wydzieloną klatkę schodową, która umożliwia ewakuację z antresoli i parteru budynku.

Zespół saunowy zlokalizowany we wschodniej budynku pozostaje bez zmian, zakłada się jedynie wymianę instalacji, płytek ceramicznych i wyposażenia saun.

Przewiduje się również zmianę głębokości brodzika do nauki pływania z 1,40 na głębokość 0,90m, wypłyconą nieckę obłożyć folią na izolacji.

Na parterze, po lewej stronie holu wejściowego wydzielono szatnię nakryć wierzchnich.

Pomieszczenie administracji (pomieszczeni kierownika obiektu) również umieszczono na parterze przy części przeznaczonej dla personelu.

W skład zespołu dla pracowników wchodzi również szatnie wraz z węzłami sanitarnymi i pomieszczenia socjalne dla obsługi obiektu.

Wraz z przebudową i remontem oraz zmianą funkcji poszczególnych pomieszczeń należy wykonać przebudowę niezbędnych instalacji wewnętrznych.

Po wykonaniu robót budowlanych i instalacyjnych należy odnowić tzn. uzupełnić ubytki i uszkodzenia istniejącego tynku, wyrównać i wyszpachlować powierzchnie, zagruntować oraz pomalować farbą lateksową do wewnątrz.

Planowane jest również wykonanie ponownego ocieplenia budynku na istniejącym dociepleniu, które ma służyć zwiększeniu izolacyjności termicznej ścian. Jeśli istniejące ocieplenie jest w złym stanie technicznym, nie spełnia wymagań formalnych zawartych w Aprobatach Technicznych, uniemożliwiając prawidłowe ponowne docieplenie wszystkich części elewacji, należy rozważyć usunięcie ocieplenia istniejącego i wykonanie w sposób prawidłowy nowego, z użyciem materiału termoizolacyjnego o niższej wartości współczynnika przewodzenia ciepła. Zakłada się odtworzenie istniejącej obecnie kolorystyki obiektu (kolorystykę pokazano na rysunkach poszczególnych elewacji), wykonanie nowych obróbek blacharski.

Układ funkcjonalny:

W skład obiektu po rozbudowie będą wchodziły następujące zespoły pomieszczeń:

Poziom piwnicy:

Na poziomie piwnicy- funkcja pomieszczeń pozostaje bez zmian. W piwnicy zlokalizowane są pomieszczenia przeznaczone do prawidłowego funkcjonowania obiektu, a więc pomieszczenia magazynowe, pom. filtrów, pom. kotłowni, rozdzielni elektrycznej. Do zejścia na piwnicy służy jednobiegowa klatka schodowa. Część pomieszczeń magazynowych służących do magazynowania chemii basenowej znajduje się na kondygnacji parteru i posiadają bezpośrednie wejście na zewnątrz budynku.

Poziom parteru:

Na poziomie parteru:

- strefa wejścia- hol główny z szafkami depozytowymi, szatnia okryć wierzchnich, recepcja/ kasa, komunikacja
- strefa szatni (przebieralnie/ szatnia wspólna, natryski, pom. sanitarne damskie i męskie, (toaleta dost. dla osób niepełnosprawnych), w tym celu należy wykonać przebudowę zespołów szatniowych w sposób pokazany w koncepcji;
- zespół sanitarny- w pobliżu holu głównego zakłada się wydzielenie toalet ogólnodostępnych i pomieszczenia porządkowego;
- strefa pracowników obiektu- zakłada się wydzielenie szatni damskiej i męskiej wraz z zespołem sanitarnym dla pracowników obiektu, zakłada się również wydzielenie pomieszczenia socjalnego dla pracowników;
- zespół biurowo- administracyjny- pomieszczenie dla kierownika obiektu wraz z serwerem zaprojektowano w północnej części obiektu- przy pomieszczeniach socjalnych;
- w hali basenowej znajduje się niecka do nauki pływania o głębokości 1,4m zakłada się wyplacenie niecki do głębokości 0,9m;
- ze względu na zły stan folii basenowej w basenie sportowym zakłada się wymianę całej folii, basen wyposażać w liny wydzielające tory, czarne pasy torowe na dnie i ścianach szczytowych basenu, wymienić reflektory podwodne z mocowanymi w dłuższych ścianach niecki.
- przy pomieszczeniu dla ratowników planuje się wydzielenie toalety i natrysku, pomieszczenia pierwszej pomocy, magazynku podręcznego na sprzęt sportowy i pomieszczenia porządkowego, oraz budowę nowej klatki ewakuacyjnej i korytarza z wyjściem na zewnątrz,

Na poziomie piętra:

- na poziomie piętra projektuje się salę szkoleniową, pomieszczenia techniczne, klatkę schodową ewakuacyjną zapewniającą dwa kierunki wyjścia z pom. zlokalizowanych na piętrze.

1.4. Określenia podstawowe

Obiekty kubaturowe - budynki wiaty itp.

Droga tymczasowa - wydzielony pas terenu przeznaczony do ruchu pojazdów związanych z dostępem do placu budowy lub wykorzystywana jako droga transportowa, usuwana na zakończenie robót.

Dziennik budowy - oznacza oficjalny dziennik budowy, przechowywany przez Wykonawcę na placu budowy, zgodnie z polskim prawem budowlanym {Dziennik Budowy}.

Książka obmiarów - oznacza dziennik, w którym wszystkie obmiary robót są zapisane, łącznie z objaśnieniami innymi związanymi danymi.

Podłoże - grunt rodzimy lub nasypowy, leżący pod nawierzchnią do głębokości przemarzania.

Projektant - osoba lub firma będąca autorem dokumentacji projektowej.

Pręty stalowe wiotkie - pręty stalowe o przekroju kołowym gładkie lub żebrowane o średnicy do 40 mm.

Zbrojenie niesprężyste – zbrojenie konstrukcji betonowej nie wprowadzające do niej naprężeń w sposób czynny.

Beton zwykły - beton o gęstości powyżej 1,8 kg/dm³ wykonany z cementu, wody, kruszywa mineralnego o frakcjach piaskowych i grubszych oraz ewentualnych dodatków mineralnych i domieszek chemicznych.

Mieszanka betonowa - mieszanina wszystkich składników przed związaniem betonu

Zaczyn cementowy - mieszanina cementu i wody

Izolacja termiczna - warstwa materiału o dużym oporze cieplnym zapobiegająca nadmiernemu odpływowi ciepła z budynku

Izolacja akustyczna - warstwa materiału o dużym oporze akustycznym zapobiegająca rozprzestrzenianiu się hałasu

Inspektor - osoba wyznaczona przez Inwestora do nadzoru nad prawidłowym przebiegiem procesu inwestycyjnego.

Cegły i pustaki budowlane - elementy konstrukcyjne konstrukcji murowych.

Budowla ziemna - budowla wykonana w gruncie lub z gruntu albo rozdrobnionych odpadów przemysłowych, spełniająca warunki stateczności i odwodnienia.

Wysokość nasypu lub głębokość wykopu - różnica rzędnej terenu i rzędnej robót ziemnych, wyznaczonych w osi nasypu lub wykopu,

Wykop płytki - wykop, którego głębokość jest mniejsza niż 1 m.

Wykop średni - wykop, którego głębokość jest zawarta w granicach od 1 do 3 m.

Wykop głęboki - wykop, którego głębokość przekracza 3 m

Odkład - miejsce wbudowania lub składowania (odwiezienia) gruntów pozyskanych w czasie wykonywania wykopów, a nie wykorzystanych do budowy nasypów oraz innych prac związanych z budową.

1.5. Ogólne wymagania dotyczące robót

Wykonawca robót jest odpowiedzialny za swoje metody pracy i powinien uwzględniać zgodność z dokumentacją projektową, ST i poleceniami Inspektora. Wykonawca jest zobowiązany do przygotowania i przedstawienia metod przyjętych do wykonania głównych elementów robót.

1.5.1. Rysunki Wykonawcy

Wykonawca jest zobowiązany do przygotowania rysunków, które będą zatwierdzone przez Inspektora i inne odpowiednie organy:

Rysunki powykonawcze oraz rysunki dodatkowe – dwie kopie,

Rysunki tymczasowych rusztowań,

Rysunki elementów nośnych,

Mapa o skali 1:500 zawierająca się w granicach budowy

Jeżeli podczas wykonywania Robót okaże się konieczne wykonanie dodatkowych Rysunków, Wykonawca jest zobowiązany dostarczyć Inspektorowi brakujące Rysunki do zatwierdzenia, bez dodatkowych kosztów.

Oprócz ST, Rysunków i innych informacji, o których mowa w kontrakcie, Wykonawca jest zobowiązany dostarczyć wszystkie rysunki, dokumenty, odpowiednie zgody i inne ważne dane dotyczące Robót i technicznych parametrów wymaganych kontraktem.

Wykonawca może dostarczać wyżej opisane dokumenty sukcesywnie w częściach, lecz każda część musi być kompletna w stopniu, aby mogła być oceniona i zatwierdzona przez odpowiednie organy jako oddzielna część Robót.

Rysunki zatwierdzone przez Inspektora:

Inspektor jest zobowiązany do wniesienia uwag i/lub zastrzeżeń dotyczących Rysunków, dokumentacji i danych dostarczonych przez Wykonawcę w ciągu 28 dni od ich otrzymania, a uwagi i/lub zastrzeżenia powinny być zaakceptowane przez Wykonawcę, w ciągu 7 dni od otrzymania. Przed dostarczeniem Rysunków, dokumentacji i innych danych, Wykonawca powinien się skonsultować z Inspektorem. Data takiej konsultacji powinna być wyznaczona co najmniej 7 dni wcześniej i jeżeli Inspektor wymaga, Wykonawca powinien dostarczyć Rysunki w określonej liczbie kopii na co najmniej 7 dni przed datą konsultacji.

Rysunki powykonawcze:

Wykonawca jest zobowiązany bezzwłocznie wykonać poprawki dokumentacji i rysunków otrzymanych od Inspektora zgodnie z modyfikacjami wykonanymi podczas Robót. Wykonawca powinien dostarczyć Inspektorowi Rysunki powykonawcze w czystej zrozumiałej formie w trzech kopiach dla każdej zamkniętej sekcji Robót, przekazanej do użytku, specjalistycznej firmie lub Inwestorowi, zgodnie z Polskimi Normami, nie później niż 14 dni przed ostatecznym odbiorem.

1.5.2. Ochrona środowiska

Wykonawca ma obowiązek znać i stosować w czasie prowadzenia robót wszelkie przepisy dotyczące ochrony środowiska naturalnego.

Stosując się do tych wymagań będzie miał szczególny wzgląd na:

- 1) lokalizację baz, warsztatów, magazynów, składowisk, ukopów i dróg dojazdowych,
- 2) środki ostrożności i zabezpieczenia przed:
 - zanieczyszczeniem zbiorników i cieków wodnych pyłami lub substancjami toksycznymi,
 - zanieczyszczeniem powietrza pyłami i gazami,
 - możliwością powstania pożaru.

1.5.3. Ochrona przeciwpożarowa

Wykonawca będzie przestrzegać przepisy ochrony przeciwpożarowej.

Wykonawca będzie utrzymywać sprawny sprzęt przeciwpożarowy wymagany przez odpowiednie przepisy, na terenie baz produkcyjnych, w pomieszczeniach biurowych i magazynach oraz w maszynach i pojazdach.

Materiały łatwopalne będą składowane w sposób zgodny z odpowiednimi przepisami i zabezpieczone przed dostępem osób trzecich. Wykonawca będzie odpowiedzialny za wszelkie straty spowodowane pożarem wywołanym jako rezultat realizacji robót albo przez personel Wykonawcy.

1.5.4. Materiały szkodliwe dla otoczenia

Materiały, które w sposób trwały są szkodliwe dla otoczenia, nie będą dopuszczone do użycia.

Wszelkie materiały odpadowe użyte do robót będą miały aprobatę techniczną wydaną przez uprawnioną jednostkę, jednoznacznie określającą brak szkodliwego oddziaływania tych materiałów na środowisko.

Materiały, które są szkodliwe dla otoczenia tylko w czasie robót, mogą być użyte pod warunkiem przestrzegania wymagań technologicznych w budowaniu. Jeżeli wymagają tego odpowiednie przepisy Zamawiający powinien otrzymać zgodę na użycie tych materiałów od właściwych organów administracji państwowej.

Jeżeli Wykonawca zastosuje materiały zgodne ze Specyfikacją, a materiały te w czasie późniejszym okażą się szkodliwe dla środowiska, wszelkie wynikające z tego opłaty będą ponoszone przez Zamawiającego.

1.5.5. Ochrona własności publicznej i prywatnej

Wykonawca odpowiada za ochronę instalacji na powierzchni ziemi i za urządzenia podziemne, takie jak rurociągi, kable itp. oraz uzyska od odpowiednich władz będących właścicielami tych urządzeń potwierdzenie informacji dostarczonych mu przez Zamawiającego w ramach planu ich lokalizacji. Wykonawca zapewni właściwe oznaczenie i zabezpieczenie przed uszkodzeniem tych instalacji i urządzeń w czasie trwania budowy.

Wykonawca zobowiązany jest umieścić w swoim harmonogramie rezerwę czasową dla wszelkiego rodzaju robót, które mają być wykonane w zakresie przełożenia instalacji i urządzeń podziemnych na terenie budowy i powiadomić Inspektora i władze lokalne o zamiarze rozpoczęcia robót.

O fakcie przypadkowego uszkodzenia tych instalacji Wykonawca bezzwłocznie powiadomi Inspektora i zainteresowane władze oraz będzie z nimi współpracował dostarczając wszelkiej pomocy potrzebnej przy dokonywaniu napraw.

Wykonawca będzie odpowiadać za wszelkie, spowodowane przez jego działania, uszkodzenia instalacji na powierzchni ziemi i urządzeń podziemnych, wykazanych w dokumentach dostarczonych mu przez Zamawiającego.

1.5.6. Ograniczenie obciążeń osi pojazdów

Wykonawca stosować się będzie do ustawowych ograniczeń obciążenia na oś przy transporcie materiałów i wyposażenia na i z terenu robót. Uzyska on wszelkie niezbędne zezwolenia od władz, co do przewozu nietypowych wagowo lub gabarytowo ładunków (estakada) i w sposób ciągły będzie o każdym takim przewozie powiadamiał Inspektora. Pojazdy i ładunki powodujące nadmierne obciążenie osiowe nie będą dopuszczone na świeżo ukończony fragment budowy w obrębie terenu budowy i Wykonawca będzie odpowiadał za naprawę wszelkich robót w ten sposób uszkodzonych, zgodnie z poleceniami Inspektora.

1.5.7. Stosowanie się do prawa i innych przepisów

Wykonawca zobowiązany jest znać wszystkie przepisy wydane przez władze centralne i lokalne oraz inne przepisy i wytyczne, które są w jakikolwiek sposób związane z Robotami i będzie w pełni odpowiedzialny za przestrzeganie tych praw, przepisów i wytycznych podczas prowadzenia Robót.

Wykonawca będzie przestrzegać praw patentowych i będzie w pełni odpowiedzialny za wypełnienie wszelkich wymagań prawnych odnośnie wykorzystania opatentowanych urządzeń lub metod i w sposób ciągły będzie informować Inspektora o swoich działaniach, przedstawiając kopie zezwoleń i inne odnośne dokumenty.

1.5.8. Zgodność z wymaganiami zezwoleń

Wykonawca uzyska zezwolenia wymagane w Polsce na własny koszt od odpowiednich instytucji. (Te zezwolenia obejmują zezwolenia na pobyt, na używanie krótkofalówek, na rozpoczęcie robót lub na zmianę położenia użyteczności publicznych, itd.)

W ciągu czterech tygodni od podpisania porozumienia Wykonawca powinien przedstawić Inspektorowi listę wszystkich pozwoleń wymaganych do rozpoczęcia i zakończenia robót zgodnie z Programem.

W porozumieniu z władzami lokalnymi i użytkownikami użyteczności publicznych, Zamawiający stworzy harmonogram, do wykonania przez Wykonawcę, w pełni udokumentowanych wniosków o zezwolenia dla wykonania poszczególnych odcinków robót.

Jeśli Wykonawca trzyma się tego harmonogramu, to koszt jakichkolwiek opóźnień związanych ze zbyt późnym wydaniem jakichkolwiek zezwoleń na wykonanie robót poniesie Zamawiający.

Wykonawca powinien stosować się do wymagań tych zezwoleń i powinien umożliwić instytucji wykonanie inspekcji i sprawdzenia Robót. Ponadto, powinien on umożliwić instytucji uczestniczenie w procedurach, badaniach i kontroli, które jednak nie zwalniają Wykonawcy z odpowiedzialności związanych z Kontraktem.

2. MATERIAŁY

2.1. Źródła uzyskania materiałów

Na trzy tygodnie przed planowanym użyciem materiałów przeznaczonych do wbudowania, Wykonawca przedstawi szczegółowe informacje dotyczące źródła wytwarzania, zamawiania lub wydobywania materiałów i odpowiednie świadectwa badań laboratoryjnych oraz Deklaracje Zgodności i próbki do zatwierdzenia przez Inspektora.

Zatwierdzenie partii materiałów z danego źródła nie oznacza automatycznie, że wszelkie materiały z danego źródła uzyskają zatwierdzenie.

Wykonawca zobowiązany jest do udokumentowania Inspektorowi, że materiały uzyskane z dopuszczonego źródła w sposób ciągły spełniają wymagania Specyfikacji w czasie postępu robót.

2.2. Pozyskiwanie materiałów miejscowych

Wykonawca odpowiada za uzyskanie pozwoleń od właścicieli i odnośnych władz na pozyskanie materiałów z jakichkolwiek źródeł miejscowych włączając w to źródła wskazane przez Zamawiającego i jest zobowiązany dostarczyć Inspektorowi wymagane dokumenty przed rozpoczęciem eksploatacji źródła.

Wykonawca przedstawi dokumentację zawierającą raporty z badań terenowych i laboratoryjnych oraz proponowaną przez siebie metodę wydobywania i selekcji do zatwierdzenia Inspektorowi.

Wykonawca ponosi odpowiedzialność za spełnienie wymagań ilościowych i jakościowych materiałów z jakiegokolwiek źródła.

Wykonawca poniesie wszystkie koszty, a w tym: opłaty, wynagrodzenia i jakiegokolwiek inne koszty związane z dostarczeniem materiałów do robót.

Humus i urobek czasowo usunięty z wykopów, piasek lub żwir powinny być składowane w pryzmach i użyte ponownie do zasypania wykopów lub usunięte na zakończenie robót.

Wszystkie odpowiednie materiały pozyskane z wykopów na terenie budowy lub z innych miejsc wskazanych w dokumentach umowy będą wykorzystane do robót lub odwiezione na odkład odpowiednio do wymagań umowy lub wskazań Inspektora.

Z wyjątkiem uzyskania na to pisemnej zgody Inspektora, Wykonawca nie będzie prowadzić żadnych wykopów w obrębie terenu budowy poza tymi, które zostały wyszczególnione w dokumentach umowy".

Zastosowanie materiałów z innych źródeł musi być zgodne z lokalnymi wymogami.

2.3. Inspekcja wytwórni materiałów

Wytwórnice materiałów mogą być okresowo kontrolowane przez Inspektora w celu sprawdzenia zgodności stosowanych metod produkcyjnych z wymaganiami Specyfikacji. Inspektor jest uprawniony do pobierania próbek w celu sprawdzenia właściwości materiałów które są używane.

Wyniki tych testów powinny stanowić podstawę odbioru jakościowego robót. W przypadku, gdy Inspektor będzie przeprowadzał inspekcję wytwórni, będą zachowane następujące warunki:

- a) Inspektor będzie miał zapewnioną współpracę i pomoc Wykonawcy oraz producenta materiałów w czasie przeprowadzania inspekcji,
- b). Inspektor będzie miał wolny dostęp, w dowolnym czasie, do tych części wytwórni, gdzie odbywa się produkcja materiałów przeznaczonych do realizacji umowy.

2.4. Materiały nie odpowiadające wymaganiom

Materiały nie odpowiadające wymaganiom zostaną przez Wykonawcę wywiezione z terenu budowy, bądź złożone w miejscu wskazanym przez Inspektora. Jeśli Inspektor zezwoli Wykonawcy na użycie tych materiałów do innych robót, niż te dla których zostały zakupione, to koszt tych materiałów zostanie przewartościowany przez Inspektora.

Każdy rodzaj robót, w którym znajdują się nie zbadane i nie zaakceptowane materiały. Wykonawca wykonuje na własne ryzyko, licząc się z jego nie przyjęciem i niezapłaceniem za ich wykonanie.

2.5. Przechowywanie i składowanie materiałów

Wykonawca zapewni, aby tymczasowo składowane materiały, do czasu gdy będą one potrzebne do robót, były zabezpieczone przed zanieczyszczeniem, zachowały swoją jakość i właściwość do robót i były dostępne do kontroli przez Inspektora.

Miejsca czasowego składowania materiałów będą zlokalizowane w obrębie terenu budowy w miejscach uzgodnionych z Inspektorem lub poza terenem budowy w miejscach zorganizowanych przez Wykonawcę.

2.6. Wariantowe stosowanie materiałów

W przypadkach, gdzie dokumentacja projektowa i ST przewidują możliwość wariantowego zastosowania rodzaju materiału w wykonywanych robotach, Wykonawca powiadomi Inspektora o swoim zamiarze co najmniej 3 tygodnie przed użyciem materiału, albo w okresie dłuższym, jeśli będzie to wymagane dla badań prowadzonych przez Inspektora.

Zatwierdzone materiały alternatywne nie mogą być później zmieniane bez zgody Inspektora.

3. SPRZĘT WYKONAWCY

Wykonawca jest zobowiązany do używania jedynie takiego sprzętu- który nie spowoduje niekorzystnego wpływu na jakość wykonywanych robót. Sprzęt używany do robót powinien być zgodny z ofertą Wykonawcy i powinien odpowiadać pod względem typów i ilości wskazaniom zawartym w ST, PB lub ewentualnie opracowanym projekcie organizacji robót, zaakceptowanym przez Inspektora. W przypadku braku ustaleń w takich dokumentach sprzęt powinien być uzgodniony i zaakceptowany przez Inspektora.

Liczba i wydajność sprzętu będzie gwarantować przeprowadzenie robót, zgodnie z zasadami określonymi w dokumentacji projektowej, ST i wskazaniach Inspektora w terminie przewidzianym umową.

Sprzęt będący własnością Wykonawcy lub wynajęty do wykonania robót ma być utrzymywany w dobrym stanie i gotowości do pracy. Będzie on zgodny z normami ochrony środowiska i przepisami dotyczącymi jego użytkowania.

Wykonawca dostarczy Inspektorowi kopie dokumentów potwierdzających dopuszczenie sprzętu do użytkowania, tam gdzie jest to wymagane przepisami.

Tam gdzie dokumentacja projektowa lub ST przewidują możliwość wariantowego użycia sprzętu przy wykonywanych robotach, Wykonawca powiadomi Inspektora o swoim zamiarze wyboru i uzyska jego akceptację przed użyciem sprzętu. Wybrany sprzęt, po akceptacji Inspektora, nie może być później zmieniany bez jego zgody.

Jakikolwiek sprzęt, maszyny, urządzenia i narzędzia nie gwarantujące zachowania warunków umowy, zostaną przez Inspektora zdyskwalifikowane i nie dopuszczone do robót.

4. TRANSPORT

Wykonawca jest zobowiązany do stosowania jedynie takich środków transportu, które nie wpłyną niekorzystnie na jakość wykonywanych robót i właściwości przewożonych materiałów.

Liczba środków transportu musi zapewniać, że roboty będą wykonane i zakończone zgodnie z Kontraktem.

Pojazdy używane przez Wykonawcę na drogach publicznych muszą spełniać wymagania dotyczące przepisów ruchu drogowego w odniesieniu do dopuszczalnych obciążeń osi i innych. Po uprzednim poinstruowaniu przez Inspektora, środki transportu nie odpowiadające tym warunkom będą usunięte z placu budowy.

Wykonawca powinien utrzymywać wszystkie drogi publiczne i drogi dojazdowe do placu budowy w czystości.

5. WYKONANIE ROBÓT

Wykonawca jest odpowiedzialny za prowadzenie robót zgodnie z umową oraz za jakość zastosowanych materiałów i wykonywanych robót, za ich zgodność z dokumentacją projektową, wymaganiami ST oraz poleceniami Inspektora.

Wykonawca ponosi odpowiedzialność za dokładne wytyczenie w planie i wyznaczenie wysokości wszystkich elementów robót zgodnie z wymiarami i rzędnymi określonymi w dokumentacji projektowej lub przekazanymi na piśmie przez Inspektora.

Następstwa jakiegokolwiek błędu spowodowanego przez Wykonawcę w wytyczeniu i wyznaczaniu robót zostaną, jeśli wymagać tego będzie Inspektor, poprawione przez Wykonawcę na własny koszt.

Sprawdzenie wytyczenia robót lub wyznaczenia wysokości przez Inspektora nie zwalnia Wykonawcy od odpowiedzialności za ich dokładność.

Decyzje Inspektora dotyczące akceptacji lub odrzucenia materiałów i elementów robót będą oparte na wymaganiach sformułowanych w dokumentach umowy, dokumentacji projektowej i w ST a także w normach i wytycznych. Przy podejmowaniu decyzji Inspektor uwzględni wyniki badań materiałów i robót, rozrzuty normalnie występujące przy produkcji i przy badaniach materiałów, doświadczenia z przeszłości, wyniki badań naukowych oraz inne czynniki wpływające na rozważaną kwestię.

Polecenia Inspektora będą wykonywane nie później niż w czasie przez niego wyznaczonym, po ich otrzymaniu przez Wykonawcę, pod groźbą zatrzymania robót. Skutki finansowe z tego tytułu ponosi Wykonawca.

6. KONTROLA JAKOŚCI

6.1 System Zapewnienia Jakości (SZJ)

Wykonawca jest odpowiedzialny za jakość wykonywanych prac, dostarczonych i wbudowanych materiałów oraz montowanych urządzeń i sprzętu. Powinien przedstawić, do aprobaty Inspektora, System Zapewnienia Jakości szczegółowo opisujący plan wykonania prac, techniczne, personalne i organizacyjne możliwości gwarantujące wykonanie prac zgodnie z dokumentacją projektową i wymaganiami ST jak również instrukcjami i poleceniami wydanymi przez Inspektora.

Program Zapewnienia Jakości powinien zawierać:

Część główną opisującą:

- Organizację prac z uwzględnieniem metod i czasu trwania prac,
- Zarządzanie ruchem na terenie budowy z uwzględnieniem tymczasowych znaków drogowych,
- Bezpieczeństwo i higienę pracy,
- Kwalifikacje i doświadczenie każdego z pracujących zespołów,
- Nazwiska ludzi odpowiedzialnych za jakość wykonywanych prac,
- Metody i procedury przyjęte przez kontrolę jakości,
- Wyposażenie użyte do badań i pomiarów (powinien być zawarty opis laboratorium),
- Metody i system zbierania wyników badań i przedstawienie tych materiałów Inspektorowi,
- System kontroli dostarczonych i wbudowanych materiałów oraz montowanych urządzeń i sprzętu

Część szczegółową opisującą:

- Właściwości dostarczonych i wbudowanych materiałów, dokumenty stwierdzające ich przydatność zgodnie z przeznaczeniem (atesty, świadectwa jakości, Deklaracje Zgodności, certyfikaty bezpieczeństwa itp.),
- Parametry techniczne montowanego sprzętu i urządzeń oraz sposób kontroli sprawności ich działania
- Urządzenia i instalacje wykorzystywane na terenie budowy łącznie z wymaganiami technicznymi,
- Różne typy i ilość środków transportu łącznie z metodami załadunku i rozładunku,
- Metody zabezpieczenia załadunku przed utratą ich właściwości podczas transportu,
- Metody analiz i pomiarów (rodzaj, częstotliwość, pobieranie prób, legalizacja, sprawdzenie itp.) wykonywanych podczas dostaw materiałów, mieszania, wykonywania poszczególnych elementów pracy,
- Metody postępowania z materiałami i robotami nie spełniającymi tych warunków.

6.2. Zasady kontroli jakości robót

Celem kontroli jakości jest osiągnięcie wymaganych standardów.

Wykonawca jest odpowiedzialny za pełną kontrolę robót i jakości materiałów.

Przed zatwierdzeniem Systemu Zapewnienia Jakości Wykonawca przeprowadzi testy próbne w celu zademonstrowania ich wystarczalności.

Wykonawca powinien przeprowadzać pomiary i badania materiałów z częstotliwością zapewniającą, że roboty będą wykonywane zgodnie z wymaganiami zawartymi w dokumentacji projektowej i ST.

Minimalne wymagania co do zakresu badań i ich częstotliwość są określone w ST, normach i wytycznych, W przypadku, gdy nie zostały one tam określone, Inspektor ustali jaki zakres kontroli jest konieczny, aby zapewnić wykonanie robót zgodnie z umową,

Wykonawca powinien dostarczyć świadectwa potwierdzające, że całe wyposażenie przeznaczone do pobierania prób i testowania jest prawidłowo wykalibrowane i spełnia wymagania procedur testowych.

Inspektor powinien mieć nieograniczony dostęp do laboratorium Wykonawcy w celu prowadzenia inspekcji.

Inspektor poinformuje Wykonawcę na piśmie o wszelkich błędach związanych z laboratorium, jego wyposażeniem oraz przyjętych sposobach i metodach prowadzenia testów. Jeżeli w opinii Inspektora błędy te mogą wpływać na prawidłowość testów, może on odmówić użycia w Robotach materiałów, które zostały poddane testom do momentu, kiedy procedury testów będą prawidłowe i akceptacja materiałów będzie przeprowadzona.

Wszystkie koszty związane z prowadzeniem testów ponosi Wykonawca.

6.3. Pobieranie próbek

Próbki będą pobierane losowo. Zaleca się stosowanie statystycznych metod pobierania próbek. opartych na zasadzie, że wszystkie jednostkowe elementy produkcji mogą być z jednakowym prawdopodobieństwem wytypowane do badań.

Inspektor będzie mieć zapewnioną możliwość udziału w testach.

Na zlecenie Inspektora Wykonawca będzie przeprowadzać dodatkowe badania tych materiałów, które budzą wątpliwości co do jakości, o ile kwestionowane materiały nie zostaną przez Wykonawcę wymienione lub naprawione z własnej woli. Koszty tych dodatkowych badań pokrywa Wykonawca tylko w przypadku stwierdzenia usterek: w przeciwnym przypadku koszty te pokrywa Zamawiający,

Pojemniki do pobierania próbek będą dostarczone przez Wykonawcę i zatwierdzone przez Inspektora. Próbki dostarczone przez Wykonawcę do badań wykonywanych przez Inspektora będą odpowiednio opisane i oznakowane, w sposób zaakceptowany przez Inspektora.

6.4. Badania i pomiary

Wszystkie badania i pomiary będą przeprowadzone zgodnie z wymaganiami norm.

W przypadku, gdy normy nie obejmują jakiegokolwiek badania wymaganego w ST, stosować można wytyczne krajowe, albo inne procedury zaakceptowane przez Inspektora.

Przed przystąpieniem do pomiarów lub badań, Wykonawca powiadomi Inspektora o rodzaju, miejscu i terminie pomiaru lub badania. Po wykonaniu pomiaru lub badania. Wykonawca przedstawi na piśmie ich wyniki do akceptacji Inspektora.

6.5. Raporty z badań

Wykonawca powinien przekazywać kopie raportów z wynikami badań jak najszybciej, nie później jednak niż w terminach określonych w Systemie Zapewnienia Jakości.

Wyniki badań będą przechowywane w postaci zaproponowanej przez Inspektora.

6.6. Badania prowadzone przez Inspektora

Dla celów kontroli jakości i zatwierdzenia, Inspektor uprawniony jest do dokonywania kontroli, pobierania próbek i badania materiałów u źródła ich wytwarzania i zapewniona mu będzie wszelka potrzebna do tego pomoc ze strony Wykonawcy i producenta materiałów.

Inspektor, po uprzedniej weryfikacji systemu kontroli robót prowadzonego przez Wykonawcę, będzie oceniać zgodność materiałów i robót z wymaganiami ST na podstawie wyników badań dostarczonych przez Wykonawcę.

Inspektor może pobierać próbki materiałów i prowadzić badania niezależnie od Wykonawcy, na swój koszt. Jeżeli wyniki tych badań wykażą, że raporty Wykonawcy są niewiarygodne, to Inspektor poleci Wykonawcy lub zleci niezależnemu laboratorium przeprowadzenie powtórnych lub dodatkowych badań, albo oprze się wyłącznie na własnych badaniach przy ocenie zgodności materiałów i robót z dokumentacją projektową i ST.

6.7. Certyfikaty i deklaracje

Inspektor może dopuścić do użycia, wbudowania, instalacji i montowania tylko te materiały lub urządzenia i sprzęt, które posiadają:

A. certyfikat na znak bezpieczeństwa wykazujący, że zapewniono zgodność z kryteriami technicznymi określonymi na podstawie Polskich Norm, aprobat technicznych oraz właściwych przepisów i dokumentów technicznych,

B. deklarację zgodności lub certyfikat zgodności z:

Polską Normą lub Deklaracją Zgodności, w przypadku wyrobów, dla których nie ustanowiono Polskiej Normy, jeżeli nie są objęte certyfikacją określoną w pkt. I i które spełniają wymogi ST.

C. dokumenty potwierdzające sprawność techniczną urządzeń i sprzętów.

W przypadku materiałów które wymagają, zgodnie z Specyfikacją, powyższych dokumentów, każda partia dostarczonych materiałów powinna zawierać dokumenty które bezapelacyjnie potwierdzają ich pochodzenie.

Produkty przemysłowe muszą posiadać ww. dokumenty wydane przez producenta, a w razie potrzeby poparte wynikami badań wykonanych przez niego. Kopie wyników tych badań będą dostarczone przez Wykonawcę Inspektorowi. Jakiegokolwiek materiały, które nie spełniają tych wymagań będą odrzucone.

6.8. Dokumenty budowy

(1) Dziennik budowy

Dziennik budowy jest wymagany dokumentem prawnym obowiązującym Zamawiającego i Wykonawcę w okresie od przekazania Wykonawcy terenu budowy do końca okresu gwarancyjnego. Odpowiedzialność za prowadzenie dziennika budowy zgodnie z obowiązującymi przepisami spoczywa na Wykonawcy.

Zapisy w dzienniku budowy będą dokonywane na bieżąco i będą dotyczyć przebiegu robót, stanu bezpieczeństwa ludzi i mienia oraz technicznej i gospodarczej strony budowy.

Każdy zapis w dzienniku budowy będzie opatrzone datą jego dokonania, podpisem osoby, która dokonała zapisu, z podaniem jej imienia i nazwiska oraz stanowiska służbowego. Zapisy będą czytelne, w porządku chronologicznym. Załączone do dziennika budowy protokoły i inne dokumenty będą oznaczone kolejnym numerem załącznika i opatrzone datą i podpisem Wykonawcy i Inspektora.

Do dziennika budowy należy wpisywać w szczególności:

- datę przekazania Wykonawcy terenu budowy,
- datę przekazania przez Zamawiającego dokumentacji projektowej wraz z załącznikami.
- datę uzgodnienia przez Inspektora Systemu Zapewnienia Jakości i harmonogramów robót,
- terminy rozpoczęcia i zakończenia poszczególnych elementów robót,
- przebieg robót, trudności i przeszkody w ich prowadzeniu, okresy i przyczyny przerw w robotach.
- uwagi i polecenia Inspektora,
- daty zarządzenia przez Inspektora wstrzymania robót, z podaniem powodu,
- zgłoszenia i daty odbiorów robót zanikających i ulegających zakryciu, częściowych i ostatecznych odbiorów robót
- wyjaśnienia, uwagi i propozycje Inspektora.
- stan pogody i temperaturę powietrza w okresie wykonywania robót podlegających ograniczeniom lub wymaganiom szczególnym w związku z warunkami klimatycznymi,
- zgodność rzeczywistych warunków geotechnicznych z ich opisem w dokumentacji projektowej.
- dane dotyczące czynności geodezyjnych (pomiarowych) dokonywanych przed i w trakcie wykonywania robót
- dane dotyczące sposobu wykonywania zabezpieczenia robót,
- dane dotyczące jakości materiałów, pobierania próbek oraz wyniki przeprowadzonych badań z podaniem kto je przeprowadzał,
- wyniki prób poszczególnych elementów budowli z podaniem kto je przeprowadzał.
- inne istotne informacje o przebiegu robót.

Propozycje, uwagi i wyjaśnienia Wykonawcy, wpisane do dziennika budowy będą przedłożone Inspektorowi do ustosunkowania się.

Decyzje Inspektora wpisane do dziennika budowy Wykonawca podpisuje z zaznaczeniem ich przyjęcia lub zajęciem stanowiska.

Projektant nie jest stroną dla Wykonawcy i z tego też powodu nie jest uprawniony do instruowania Wykonawcy w żadnym aspekcie związanym z wykonywaniem Robót

(2) Raporty dzienne

Oznaczają książkę codziennych wpisów, gdzie zapisuje się wszystkie szczegóły dotyczące nakładów robocizny, materiałów sprzętu jak i wykonanych przez Wykonawcę robót.

(3) Księga obmiarów

Oznacza księgę zapisów wszystkich dokonanych obmiarów, wliczając w to wymiary, notatki, obliczenia szkice i rysunki niezbędne do określenia ilości i obmiaru tych robót..

(4) Dokumenty laboratoryjne

Dzienniki laboratoryjne, deklaracje zgodności lub certyfikaty zgodności materiałów, orzeczenia o jakości materiałów, recepty robocze i kontrolne wyniki badań Wykonawcy będą gromadzone w formie uzgodnionej z Inspektorem i Inwestorem.

Dokumenty te stanowią załączniki do odbioru robót. Winny być udostępnione na każde życzenie Inspektora.

(5) Pozostałe dokumenty budowy

Do dokumentów budowy zalicza się, oprócz wymienionych w punktach (1) - (3) następujące dokumenty:

- a). pozwolenie na realizację zadania budowlanego,
- b). protokoły przekazania terenu budowy,
- c). umowy cywilno-prawne z osobami trzecimi i inne umowy ,
- d). protokoły odbioru robót,
- e). protokoły z narad i instrukcje Inspektora,
- f). korespondencję na budowie.

(6) Przechowywanie dokumentów budowy

Dokumenty budowy będą przechowywane na terenie budowy w miejscu odpowiednio zabezpieczonym. Zaginięcie któregośkolwiek z dokumentów budowy spowoduje wymóg jego natychmiastowego odtworzenia w formie przewidzianej prawem. Wszelkie dokumenty budowy będą zawsze dostępne dla Inspektora i przedstawiane do wglądu na życzenie Zamawiającego.

7. OBMIAR ROBÓT

7.1 Ogólne zasady obmiaru robót

Obmiar robót będzie określać faktyczny zakres wykonywanych robót zgodnie z dokumentacją projektową i ST, w jednostkach ustalonych w Przedmiarze Robót.

Obmiaru robót dokonuje Wykonawca po pisemnym powiadomieniu Inspektora o zakresie obmierzanych robót i terminie obmiaru, co najmniej na 3 dni przed tym terminem.

Wyniki obmiaru będą wpisane do rejestru obmiarów.

Jakikolwiek błąd lub przeoczenie (opuszczenie) w ilościach podanych w ślepym kosztorysie lub gdzie indziej w ST nie zwalnia Wykonawcy od obowiązku ukończenia wszystkich robót. Błędne dane zostaną poprawione wg instrukcji Inspektora na piśmie.

Obmiar gotowych robót będzie przeprowadzony z częstością wymaganą do celu realizacji płatności na rzecz Wykonawcy lub w innym czasie określonym w umowie lub oczekiwanym przez Wykonawcę i Inspektora.

7.2. Zasady określania ilości robót i materiałów

Długości i odległości pomiędzy wyszczególnionymi punktami skrajnymi będą obmierzone poziomo wzdłuż linii osiowej. Jeśli ST właściwe dla danych robót nie wymagają tego inaczej. Objętości będą wyliczone w m³ jako długość pomnożona przez średni przekrój.

Ilości, które mają być obmierzone wagowo, będą ważone w tonach lub kilogramach zgodnie z wymaganiami ST.

7.3. Urządzenia i sprzęt pomiarowy

Wszystkie urządzenia i sprzęt pomiarowy stosowany w czasie obmiaru robót będą zaakceptowane przez Inspektora. Urządzenia i sprzęt pomiarowy zostaną dostarczone przez Wykonawcę. Jeżeli urządzenia te lub sprzęt wymagają badań atestujących to Wykonawca będzie posiadać ważne świadectwa legalizacji. Wszystkie urządzenia pomiarowe będą przez Wykonawcę utrzymywane w dobrym stanie, w całym okresie trwania robót.

7.4. Wagi i zasady ważenia

Wykonawca dostarczy i zainstaluje urządzenia wagowe odpowiadające odnośnym wymaganiom ST. Będzie utrzymywać to wyposażenie zapewniając w sposób ciągły zachowanie dokładności wg norm zatwierdzonych przez Inspektora.

7.5. Czas i częstotliwość przeprowadzenia obmiaru

Obmiary będą przeprowadzone przed częściowym lub ostatecznym odbiorem odcinków robót, a także w przypadku występowania dłuższej przerwy w robotach.

Obmiar robót zanikających przeprowadza się przed ich zakryciem.

Obmiar robót podlegających zakryciu przeprowadza się przed ich zakryciem.

Roboty pomiarowe do obmiaru oraz nieodzowne obliczenia będą wykonane w sposób zrozumiały i jednoznaczny. Wymiary skomplikowanych powierzchni lub objętości będą uzupełnione odpowiednimi szkicami umieszczonymi na karcie rejestru obmiarów. W razie braku miejsca szkice mogą być dołączone w formie oddzielnego załącznika do rejestru obmiarów, którego wzór zostanie uzgodniony z Inspektorem.

8. ODBIÓR ROBÓT

- a). Przejęcie Robót i Odcinków,
- b). Przejęcie części Robót
- c). Świadectwo Wykonania,

8.1. Przejęcie Robót i Odcinków.

Roboty będą przejęte przez Zamawiającego kiedy:

- roboty zostaną ukończone zgodnie z Kontraktem,
- świadectwo przejęcia dla robót zostanie wystawione lub będzie się uważało, że zostało wystawione

Wykonawca będzie mógł wystąpić o Świadectwo Przejęcia za pomocą powiadomienia Inspektora nie wcześniej niż 14 dni przed tym, kiedy roboty będą w Opinii Wykonawcy ukończone i gotowe do przejęcia. Jeżeli roboty podzielone są na odcinki, to Wykonawca będzie mógł po dobie wystąpić o Świadectwo Przejęcia dla każdego Odcinka.

Inspektor, w ciągu 28 dni od otrzymania wniosku Wykonawcy, powinien wystawić Wykonawcy Świadectwo Przejęcia, podając datę, z którą Roboty zostały ukończone zgodnie z Kontraktem.

8.1.1. Dokumenty do Przejęcia Robót i Odcinków

Zamawiający określa formę Dokumentacji Protokołu Odbioru Ostatecznego.

Do odbioru ostatecznego Wykonawca jest zobowiązany przygotować następujące dokumenty:

1. dokumentację projektową podstawową z naniesionymi zmianami oraz dodatkową, jeśli została sporządzona w trakcie realizacji umowy,
2. szczegółowe specyfikacje techniczne (podstawowe z dokumentów umowy i ew uzupełniające lub zamienne),
3. recepty i ustalenia technologiczne,
4. dziennik budowy i rejestry obmiarów (oryginały),
5. wyniki pomiarów kontrolnych oraz badań i oznaczeń laboratoryjnych, zgodne z ST i PB,
6. deklaracje zgodności lub certyfikaty zgodności wbudowanych materiałów zgodnie z ST i PB,
7. opinię technologiczną sporządzoną na podstawie wszystkich wyników badań i pomiarów załączonych do dokumentów odbioru, wykonanych zgodnie z ST i PB,
8. rysunki (dokumentacje) na wykonanie robót towarzyszących (np. na kanalizację teletechniczną, sieci energetyczne, gazowe, oświetlenie, odwodnienie itp.) oraz protokoły odbioru i przekazania tych robót właścicielom urządzeń.
9. geodezyjną inwentaryzację powykonawczą robót i sieci uzbrojenia terenu,
10. kopię mapy zasadniczej powstałej w wyniku geodezyjnej inwentaryzacji powykonawczej.

8.2. Przejęcie części robót.

Inspektor może, według wyłącznego uznania Zamawiającego, wystawić Świadczenie Przejęcia dla jakiegokolwiek części robót stałych.

Po wystawieniu przez Inspektora Świadczenia Przejęcia dla jakiegokolwiek części Robót, Wykonawcy jak najwcześniej umożliwiające będzie podjęcie takich kroków, jakie mogą być konieczne dla przeprowadzenia jakichkolwiek zaległych prób końcowych. Wykonawca przeprowadzi te próby końcowe tak szybko jak będzie praktycznie możliwe do wykonania, przed datą upływu odnośnego okresu zgłaszania wad.

8.3. Świadczenie wykonania.

Inspektor wystawi Świadczenie Wykonania w ciągu 28 dni od najpóźniejszej z dat upływu Okresów Zgłaszania Wad, lub później jak tylko Wykonawca dostarczy wszystkie Dokumenty Wykonawcy oraz ukończy wszystkie roboty i dokona ich prób, włącznie z usunięciem wad. Kopia Świadczenia Wykonania zostanie wystawiona dla Zamawiającego. Będzie się uważało, że tylko Świadczenie Wykonania stanowi akceptację robót.

9. PODSTAWA PŁATNOŚCI

9.1 Ogólne przepisy

Podstawą płatności będzie jednostka obmiarowa stosowana przez Wykonawcę opisana w Przedmiarze Robót.

Podstawą płatności dla jednostek obmiarowych podanych jako ich suma, będzie cena lub kwota podana przez Wykonawcę w Przedmiarze Robót.

Jednostka obmiarowa lub cena powinna zawierać wszystkie wymagania zakończenia Robót zgodnie ze standardami i normami jakości opisanymi w ST i Dokumentacji i powinna zawierać koszty badań.

Cena jednostkowa lub ryczałtowa wykonania robót obejmuje:

Koszty robocizny i koszty dodatkowe z tym związane,

Koszt użytych materiałów razem z kosztami kupna, przechowywania i możliwie najkrótszej drogi dostawy na miejsce budowy

Koszt sprzętu razem z kosztami dodatkowymi,

Koszty pośrednie, kalkulacja zysku i strat

Podatki obliczone zgodnie z obowiązującym prawem

Podatek VAT nie powinien być zawarty w cenie

10. PRZEPISY ZWIĄZANE

1. Ustawa z dnia 7 lipca 1994 r. - Prawo budowlane (Dz. U. Nr 89, poz. 414).
2. Zarządzenie Ministra Gospodarki Przestrzennej i Budownictwa z dnia 15 grudnia 1994 r. w sprawie dziennika budowy oraz tablicy informacyjnej (M.P. Nr 2 z 1995 r, poz. 29).
3. Ustawa z dnia 21 marca 1985 r. o drogach publicznych (Dz. U. Nr 14, poz. 60 z późniejszymi zmianami).
4. Rozporządzenie Ministra Infrastruktury z dnia 7 kwietnia 2004 r. w sprawie warunków technicznych jakim powinny odpowiadać budynki i ich usytuowanie (Dz. U. Nr 109 poz. 1156)
5. Ustawa o wyrobach budowlanych z dnia 16 kwietnia 2004 r. (Dz. U. Nr 92 poz. 881)

ST- B.01 ROBOTY ZIEMNE W GRUNTACH KAT. I-III

CPV 45111200-0

1. WSTĘP

1.1. Przedmiot Specyfikacji Technicznej

Przedmiotem niniejszej Specyfikacji Technicznej (ST) są wymagania dotyczące wykonania i odbioru wykopów i nasypów w gruntach I - III kategorii w ramach budowy obiektu wymienionego w punkcie 1.1. Wymagań Ogólnych.

1.2. Zakres stosowania Specyfikacji Technicznych

Specyfikacja Techniczna jest stosowana jako Dokument Przetargowy i Kontraktowy przy zlecaniu i realizacji Robót wymienionych w p.1.1. Wymagań Ogólnych

1.3. Zakres robót objętych Specyfikacją Techniczną

Ustalenia zawarte w niniejszej specyfikacji dotyczą zasad prowadzenia robót ziemnych w czasie budowy obiektów budowlanych, dróg, placów i sieci urządzeń podziemnych w ramach budowy budynku wymienionego w punkcie 1.1. Wymagań Ogólnych.:

wykonanie wykopów w gruntach nieskalistych (kat. I - III) z selekcją części gruntów do wykorzystania na nasypy, budowę nasypów pod obiekty kubaturowe, chodniki, zasypywanie i zagęszczenie wykopów po sieciach urządzeń podziemnych, załadunek i wywóz nadwyżki gruntu.

Ilości robót podano w Przedmiarach Robót

1.4. Określenia podstawowe

Pozostałe określenia podstawowe są zgodne z obowiązującymi odpowiednimi polskimi normami i z definicjami podanymi w ST "Wymagania ogólne"

1.5. Ogólne wymagania dotyczące robót.

Ogólne wymagania dotyczące robót zgodnie z ST „Wymagania ogólne”

2. MATERIAŁY (GRUNTY)

2.1. Istniejąca sytuacja gruntowo –wodna

W rejonie posadowienia zalega :

- nasyp budowlany o miąższości ok.1,5m-2,0 m.

2.2. Zasady wykorzystania gruntów

Grunty uzyskane przy wykonywaniu wykopów, które spełniają warunki przydatności do wykorzystania przy zasypce wykopów lub budowie nasypów, powinny być przez Wykonawcę wykorzystane w maksymalnym stopniu. Grunty i materiały nieprzydatne do budowy nasypów i zasypki wykopów, powinny być wywiezione przez Wykonawcę i utylizowane. Miejsce wywozu uzgodnić z Inwestorem. Określenia przydatności gruntu do wbudowania dokonać na podstawie Tab. 1 i 2.

Tabela1. Podział gruntów i innych materiałów na kategorie

Kat.	Rodzaj i charakterystyka gruntu lub materiału	Gęstość objętościowa w stanie naturalnym	Przeciętne spulchnienie po odspojeniu w % od pierwotnej objętości
1	Piasek suchy bez spoiwa	15,7	od 5 do 15
	Gleba uprawna zaorana lub ogrodowa	11,8	od 5 do 15
	Torf bez korzeni	9,8	od 20 do 30
	Popioły lotne nie zleżale	11,8	od 5 do 15
2	Piasek wilgotny	16,7	od 15 do 25
	Piasek gliniasty, pył i lessy wilgotne, twardoplastyczne i plastyczne	17,7	od 15 do 25
	Gleba uprawna z darnią lub korzeniami grubości do 30 mm	12,7	od 15 do 25
	Torf z korzeniami grubości do 30 mm	10,8	od 20 do 30
	Nasyp z piasku oraz piasku gliniastego, pyłu z gruzem, tłuczniem lub odpadkami drewna	16,7	od 15 do 25
	Żwir bez spoiwa lub mało spoisty	16,7	od 15 do 25
3	Piasek gliniasty, pył i lessy małowilgotne i plastyczne	18,6	od 20 do 30
	Gleba uprawna z korzeniami grubości ponad 30 mm	13,7	od 20 do 30
	Torf z korzeniami grubości ponad 30 mm	13,7	od 20 do 30
	Nasyp zleżały z piasku gliniastego, pyłu i lessu z gruzem, tłuczniem lub odpadkami drewna	18,6	od 20 do 30
	Rumosz skalny zwietrzelinowy z otrockami o wym. do 40 mm	17,7	od 20 do 30
	Gлина, glina ciężka i ility wilgotne, twardoplastyczne i plastyczne, bez glazów	19,6	od 20 do 30
	Mady i namuły gliniaste rzeczne	17,7	od 20 do 30
		19,6	
	Popioły lotne Zleżale	17,7	od 20 do 30
		19,6	

4	Less suchy zwarty	18,6	od 25 do 35
	Nasyp zleżały z gliny lub ilu z gruzem, tłuczniem i odpadkami drewna lub głazami o masie do 25 kg, stanowiącymi do 10% objętości gruntu	19,6	od 25 do 35
	Gлина, глина ciężka i ility małowilgotne, półzwarte i zwarte		
	Gлина zwałowa z głazami do 50 kg stanowiącymi do 10% objętości gruntu	20,6	od 25 do 35
	Gruz ceglany i rumowisko budowlane z blokami do 50 kg	20,6	od 25 do 35
	Iłółupek miękki		
	Grube otoczaki lub rumosz o wymiarach do 90 mm lub z głazami o masie do 10 kg	16,7 19,6 19,6	do 25 do 35 od 25 do 35 od 25 do 35

Tablica 2. Podział gruntów pod względem wysadzinowości wg PN-98/S-02205

Lp.	Wyszczególnienie właściwości	Jedn.	Grupy gruntów		
			Niewysadzinowe	Wątpliwe	Wysadzinowe
1	Rodzaj gruntu		- rumosz niegliniasty - żwir - pospółka - piasek gruby - piasek średni - piasek drobny - żużel nierozpadowy	- piasek pylasty - zwierzelnina gliniasta - rumosz gliniasty - żwir gliniasty - pospółka gliniasta	mało wysadzinowe -głina piaszczysta zwięzła, -głina pylasta zwięzła -ił, ił piaszczysty, ił pylasty bardzo wysadzinowe -piasek gliniasty -pył, pył piaszczysty -głina piaszczysta, gлина, głina pylasta -ił warstwowy
2	Zawartość cząstek $\leq 0,075$ mm $\leq 0,02$ mm	%	< 15 < 3	od 15 do 30 od 3 do 10	> 30 > 10
3	Kapilarność bierna	m	< 1,0	$\geq 1,0$	> 1,0
4	Wskaźnik piaszkowy		> 35	od 25 do 35	< 25

3. SPRZĘT

3.1. Wymagania ogólne odnośnie sprzętu.

Wymagania ogólne dotyczące sprzętu zgodnie z ST „Wymagania ogólne” pkt. 3.

3.2. Sprzęt do robót ziemnych

Wykonawca przystępujący do wykonania robót ziemnych powinien wykazać się możliwością korzystania z następującego sprzętu do:

odspajania i wydobywania gruntów (urządzenia mechaniczne: koparki, ładowarki, itp.),
jednoczesnego wydobywania i przemieszczania gruntów (spycharki, zgarniarki, równiarki) transportu mas ziemnych (samochody wywrotki, samochody skrzyniowe, itp.),
sprzętu zagęszczającego (walce, ubijaki, płyty wibracyjne itp.).

4. TRANSPORT

Wybór środków transportowych oraz metod transportu powinien być dostosowany do kategorii gruntu (materiału): jego objętości, technologii odspajania i załadunku. Nie przewiduje się transportu gruntu poza teren budowy. Wydajność środków transportowych powinna być ponadto dostosowana do wydajności sprzętu stosowanego do urabiania i wbudowania gruntu (materiału).

Zwiększenie odległości transportu ponad wartości zatwierdzone nie może być podstawą roszczeń.

Wykonawcy, dotyczących dodatkowej zapłaty za transport, o ile zwiększone odległości nie zostały wcześniej zaakceptowane na piśmie przez Inspektora.

5. WYKONANIE ROBÓT

5.1. Wykonanie wykopów

5.1.1. Obiekty kubaturowe.

Sposób wykonania skarp wykopu powinien gwarantować ich stateczność w całym okresie prowadzenia robót, a naprawa uszkodzeń, wynikających z nieprawidłowego ukształtowania skarp wykopu, ich podcięcia lub innych odstępstw od dokumentacji projektowej obciąża Wykonawcę robót ziemnych.

Wykonawca powinien wykonywać wykopy w taki sposób, aby grunty o różnym stopniu przydatności do budowy nasypów były odpajane oddzielnie, w sposób uniemożliwiający ich wymieszanie. Odstępstwo od powyższego wymagania, uzasadnione skomplikowanym układem warstw geotechnicznych, wymaga zgody Inspektora.

Odspojone grunty przydatne do wykonania nasypów powinny być bezpośrednio wbudowane w nasyp lub przewiezione na składowisko. O ile Inspektor dopuści czasowe składowanie odspojonych gruntów, należy je odpowiednio zabezpieczyć przed nadmiernym zawilgoceniem.

Jeżeli grunt jest zamrożony nie należy odpajać go do głębokości około 0,5 metra powyżej projektowanych rzędnych robót ziemnych.

Zagęszczenie gruntu w wykopach i miejscach zerowych robót ziemnych powinno spełniać wymagania, dotyczące minimalnej wartości wskaźnika zagęszczenia (Is), podanego w Tabeli 1.

Tabela 1. Minimalne wartości wskaźnika zagęszczenia w wykopach i miejscach zerowych robót ziemnych

Strefa korpusu	Minimalna wartość Is	
	obiekty kubaturowe	ruch mniejszy od ciężkiego
Na głębokość od 20 do 50 cm od powierzchni robót ziemnych 1,00 Górna warstwa o grub. 20 cm	1,00	0,97

Jeżeli grunty rodzime w wykopach i miejscach zerowych nie spełniają wymaganego wskaźnika zagęszczenia, to przed ułożeniem konstrukcji nawierzchni należy je dogęścić do wartości Is, podanych w Tablicy 1.

Nie należy dopuszczać ruchu budowlanego po dnie wykopu o ile grubość warstwy gruntu (nadkładu) powyżej rzędnych robót ziemnych jest mniejsza niż 0,3 metra. Z chwilą przystąpienia do ostatecznego profilowania dna wykopu dopuszcza się po nim jedynie ruch maszyn wykonujących tę czynność budowlaną. Może odbywać się jedynie sporadyczny ruch pojazdów, które nie spowodują uszkodzeń powierzchni korpusu. Naprawa uszkodzeń powierzchni robót ziemnych wynikających z niedotrzymania podanych powyżej warunków obciąża Wykonawcę robót ziemnych.

5.2. Wykonanie nasypów

5.2.1. Grunty i materiały do nasypów

Grunty i materiały dopuszczone do budowy nasypów powinny spełniać wymagania określone w PN-98/S-02205.

5.2.2. Zagęszczenie gruntów w podłożu nasypów

Wykonawca powinien skontrolować wskaźnik zagęszczenia gruntów rodzimych, zalegających w górnej strefie podłoża nasypu do głębokości 0,5 metra od powierzchni terenu. Jeżeli wartość wskaźnika zagęszczenia jest mniejsza niż określona w Tablicy 3. Wykonawca powinien dogęścić podłoże tak, aby powyższe wymaganie zostało spełnione.

Jeżeli wartości wskaźnika zagęszczenia określone w Tablicy 3 nie mogą być osiągnięte przez bezpośrednie zagęszczanie podłoża, to należy podjąć środki w celu ulepszenia gruntu podłoża, umożliwiające uzyskanie wymaganych wartości wskaźnika zagęszczenia.

Tablica 3. Minimalne wartości wskaźnika zagęszczenia dla podłoża nasypów do głębokości 0,5 m od powierzchni terenu

Nasypy o wysokości	Minimalna wartość Is	
	obiekty kubaturowe	
do 2 metrów	0,97	1,00
ponad 2 metry	0,97	1,00

5.2.3. Zasady wykonania nasypów

Ogólne zasady wykonywania nasypów

Nasypy powinny być wznoszone przy zachowaniu przekroju poprzecznego i profilu podłużnego, które określono w dokumentacji projektowej.

W celu zapewnienia stateczności nasypu i jego równomiernego osiadania należy przestrzegać następujących zasad:

- Nasypy należy wykonywać metodą warstwową, z gruntów przydatnych do budowy nasypów. Nasypy powinny być wznoszone równomiernie na całej szerokości.
- Grubość warstwy w stanie luźnym powinna być odpowiednio dobrana w zależności od rodzaju gruntu i sprzętu używanego do zagęszczania. Przystąpienie do wbudowania kolejnej warstwy nasypu może nastąpić dopiero po stwierdzeniu przez Inspektora prawidłowego wykonania warstwy poprzedniej.
- Grunty o różnych właściwościach należy wbudowywać w oddzielnych warstwach, o jednakowej grubości na całej szerokości nasypu. Grunty spoiste należy wbudowywać w dolne, a grunty niespoiste w górne warstwy nasypu.
- Warstwy gruntu przepuszczalnego należy wbudowywać poziomo. a warstwy gruntu mało przepuszczalnego ze spadkiem górnej powierzchni około $4\% \pm 1\%$. Kiedy nasyp jest budowany w terenie płaskim spadek powinien być obustronny, gdy nasyp jest budowany na zboczu spadek powinien być jednostronny, zgodny z jego pochyleniem. Ukształtowanie powierzchni warstwy powinno uniemożliwiać lokalne gromadzenie się wody.
- Jeżeli w okresie zimowym następuje przerwa w wykonywaniu nasypu, a górna powierzchnia jest wykonana z gruntu spoistego, to jej spadki poprzeczne powinny być ukształtowane ku osi nasypu, a woda odprowadzona poza nasyp z zastosowaniem ścieku. Takie ukształtowanie górnej powierzchni gruntu spoistego zapobiega powstaniu potencjalnych powierzchni poślizgu w gruncie tworzącym nasyp.

Górne warstwy nasypu, o grubości co najmniej 0.50 metra należy wykonać z gruntów niewysadzinowych o wskaźniku wodoprzepuszczalności "k" nie mniejszym od 8 m/dobę.

5.3. Grubość warstwy

Grubość warstwy zagęszczonego gruntu oraz liczbę przejazdów maszyny zagęszczającej zaleca się określić doświadczalnie dla każdego rodzaju gruntu i typu maszyny. Orientacyjne wartości, dotyczące grubości warstw różnych gruntów oraz liczby przejazdów różnych maszyn do zagęszczania podano w punkcie 3.

5.4. Wilgotność gruntu

Wilgotność gruntu w czasie zagęszczania powinna być równa wilgotności optymalnej, z tolerancją od -20% do + 10% jej wartości.

Jeżeli wilgotność naturalna gruntu jest niższa od wilgotności optymalnej o więcej niż 20% jej wartości, to wilgotność gruntu należy zwiększyć przez dodanie wody. Jeżeli wilgotność gruntu jest wyższa od wilgotności optymalnej o ponad 10% jej wartości, grunt należy osuszyć w sposób mechaniczny lub chemiczny, ewentualnie wykonać drenaż z warstwy gruntu przepuszczalnego. Sposób osuszenia przewilgoconego gruntu powinien być zaakceptowany przez Inspektora. Sprawdzenie wilgotności gruntu należy przeprowadzać laboratoryjnie, z częstotliwością określoną w punkcie 6.

5.5. Wymagania dotyczące zagęszczania

W zależności od uziarnienia stosowanych materiałów, zagęszczenie warstwy należy określać za pomocą oznaczenia wskaźnika zagęszczenia lub porównania pierwotnego i wtórnego modułu odkształcenia. Kontrolę zagęszczania na podstawie porównania pierwotnego i wtórnego modułu odkształcenia, określonych zgodnie z normą BN-64/8931-02, należy stosować tylko dla gruntów gruboziarnistych, dla których nie jest możliwe określenie wskaźnika zagęszczenia I_s , według BN-77/8931-12. Wskaźnik zagęszczenia gruntów w nasypach, określony według normy BN-77/8931-12, powinien na całej szerokości korpusu spełniać wymagania podane w Tabeli 4.

Tabela 4. Minimalne wartości wskaźnika zagęszczenia gruntu w nasypach

Strefa nasypu	Minimalna wartość I_s	
	ruch ciężki i bardzo ciężki	objekty kubaturowe
Górna warstwa o grub. 20 cm	1,00	1,00
Niżej leżące warstwy nasypu do głębokości od powierzchni robót ziemnych: 2,0 m	0.98	0,98

Jeżeli jako kryterium oceny dobrego zagęszczenia gruntu stosuje się porównanie wartości modułów odkształcenia, to wartość stosunku wtórnego do pierwotnego modułu odkształcenia, określonych zgodnie z normą BN-64/8931-02, nie powinna być większa od 2,2.

Jeżeli badania kontrolne wykażą, że zagęszczenie warstwy nie jest wystarczające, to Wykonawca powinien spulchnić warstwę, doprowadzić grunt do wilgotności optymalnej i ponownie zagęścić. Jeżeli ponowne zagęszczenie nie spowoduje uzyskania wymaganego wskaźnika zagęszczenia, Wykonawca powinien usunąć warstwę i wbudować nowy materiał, o ile Inspektor nie zezwoli na ponowienie próby prawidłowego zagęszczenia warstwy.

5.6. Dokładność wykonania wykopów i nasypów

Odchylenie osi korpusu ziemnego, w wykopie lub nasypie, od osi projektowanej nie powinny być większe niż ± 10 cm. Różnica w stosunku do projektowanych rzędnych robót ziemnych nie może przekraczać + 1 cm i - 3 cm.

Szerokość korpusu nie może różnić się od szerokości projektowanej o więcej niż: ± 10 cm, a krawędzie korony drogi nie powinny mieć wyraźnych załamania w planie.

Pochylenie skarp nie powinno różnić się od projektowanego o więcej niż 10% jego wartości wyrażonej tangensem kąta. Maksymalna głębokość nierówności na powierzchni skarp nie powinna przekraczać 10 cm przy pomiarze łatą 3-metrową albo powinny być spełnione inne wymagania dotyczące równości, wynikające ze sposobu umocnienia powierzchni.

5.7. Odwodnienia pasa robót ziemnych

Niezależnie od budowy urządzeń, stanowiących elementy systemów odwadniających, ujętych w dokumentacji projektowej, Wykonawca powinien, o ile wymagają tego warunki terenowe, wykonać urządzenia, które zapewnią odprowadzenie wód gruntowych i opadowych poza obszar robót ziemnych tak, aby zabezpieczyć grunty przed przewilgoceniem i nawodnieniem. Wykonawca ma obowiązek takiego wykonywania wykopów i nasypów, aby powierzchniom gruntu nadawać w całym okresie trwania robót spadki, zapewniające prawidłowe odwodnienie. Jeżeli, wskutek zaniedbania Wykonawcy, grunty ulegną nawodnieniu, które spowoduje ich długotrwałą nieprzydatność, Wykonawca ma obowiązek usunięcia tych gruntów i zastąpienia ich gruntami przydatnymi na własny koszt bez jakichkolwiek dodatkowych opłat ze strony Zamawiającego za te czynności; jak również za dowieziony grunt.

Odprowadzenie wód do istniejących zbiorników naturalnych i urządzeń odwadniających musi być poprzedzone uzgodnieniem z odpowiednimi instytucjami.

5.8. Odwodnienie wykopów

Technologia wykonania wykopu musi umożliwiać jego prawidłowe odwodnienie w całym okresie trwania robót ziemnych. Wykonanie wykopów powinno postępować w kierunku podnoszenia się niwelety.

W czasie robót ziemnych należy zachować odpowiedni spadek podłużny i nadać przekrojom poprzecznym spadki, umożliwiające szybki odpływ wód z wykopu. O ile w dokumentacji projektowej nie zawarto innego wymagania, spadek

poprzeczny nie powinien być mniejszy niż 4% w przypadku gruntów spoistych i nie mniejszy niż 2% w przypadku gruntów niespoistych. Należy uwzględnić ewentualny wpływ kolejności i sposobu odspajania gruntów oraz terminów wykonywania innych robót na spełnienie wymagań dotyczących prawidłowego odwodnienia wykopu w czasie postępu robót ziemnych.

Z uwagi na charakterystykę gruntów (wysoki poziom wody gruntowej) oraz z uwagi na możliwość okresowego zawieszania się wód opadowych na powierzchni gruntów słabiej przepuszczalnych, wystąpi konieczność wykonywania odwodnienia wykopów kanalizacji deszczowej poprzez zastosowanie igłofiltrów z pompami.

6. KONTROLA JAKOŚCI ROBÓT

6.1. Badania i pomiary w czasie wykonywania robót ziemnych

6.1.1. Sprawdzenie jakości wykonania robót

6.1.1.1. Kontrola wykonania wykopów

Sprawdzenie wykonania wykopów polega na kontrolowaniu zgodności z wymaganiami określonymi w niniejszej specyfikacji oraz w dokumentacji projektowej

W czasie kontroli szczególną uwagę należy zwrócić na:

- a) odspajanie gruntów w sposób nie pogarszający ich właściwości,
- b) zapewnienie stateczności skarp,
- c) odwodnienie wykopów w czasie wykonywania robót i po ich zakończeniu,
- d) dokładność wykonania wykopów (usytuowanie i wykończenie),
- e) zagęszczenie górnej strefy korpusu w wykopie.

6.2. Sprawdzenie zagęszczenia nasypu oraz podłoża nasypu

Rodzaje badań i pomiarów

badania przydatności gruntów do budowy nasypów wg norm przedmiotowych,

badania prawidłowości wykonania poszczególnych warstw nasypu,

badania zagęszczenia nasypu,

pomiary kształtu nasypu.

Sprawdzenie zagęszczenia nasypu oraz podłoża nasypu polega na skontrolowaniu zgodności wartości wskaźnika zagęszczenia I_s lub stosunku modułów odkształcenia. Do bieżącej kontroli zagęszczenia dopuszcza się aparaty izotopowe.

Oznaczenie wskaźnika zagęszczenia I_s powinno być przeprowadzone według normy BN- 77/8931-12, oznaczenie modułów odkształcenia według normy BN-64/8931-02.

Zagęszczenie każdej warstwy należy kontrolować nie rzadziej niż:

jeden raz w trzech punktach na 1000 m² warstwy, w przypadku określenia wartości I_s ,

jeden raz w trzech punktach na 2000 m² warstwy w przypadku określenia pierwotnego i wtórnego modułu odkształcenia.

Wyniki kontroli zagęszczenia robót Wykonawca powinien wpisywać do dokumentów laboratoryjnych.

Prawidłowość zagęszczenia konkretnej warstwy nasypu lub podłoża pod nasypem powinna być potwierdzona przez Inspektora wpisem w dzienniku budowy.

6.3. Zasady postępowania z wadliwie wykonanymi robotami

Wszystkie materiały nie spełniające wymagań podanych w odpowiednich punktach specyfikacji, zostaną odrzucone. Jeśli materiały nie spełniające wymagań zostaną wbudowane lub zastosowane, to na polecenie Inspektora Wykonawca wymieni je na właściwe, na własny koszt.

Wszystkie roboty, które wykazują większe odchylenia cech od określonych w punktach 5 i 6 specyfikacji powinny być ponownie wykonane przez Wykonawcę na jego koszt.

Na pisemne wystąpienie Wykonawcy, Inspektor może uznać wadę za nie mającą zasadniczego wpływu na cechy eksploatacyjne ulicy i ustali zakres i wielkość potrąceń za obniżoną jakość.

7. OBMAR ROBÓT

Jednostką obmiarową jest m³ (metr sześcienny).

8. ODBIÓR ROBÓT

Roboty ziemne uznaje się za wykonane zgodnie z dokumentacją projektową ST i wymaganiami Inspektora, jeżeli wszystkie pomiary i badania z zachowaniem tolerancji wg pkt. 6 dały wyniki pozytywne.

9. PODSTAWA PŁATNOŚCI

Cena jednostki obmiarowej (wg Umowy).

Cena wykonania 1 m³ wykopów obejmuje:

prace pomiarowe i roboty przygotowawcze,

oznakowanie robót,

wykonanie wykopu z przemieszczeniem urobku w nasyp na odległość do 1 km

przewiezienie i wyładunek na składowisko do 12 km + utylizacja,

odwodnienie wykopu na czas jego wykonywania,

profilowanie dna wykopów,

zagęszczenie powierzchni wykopu,

zasypanie i zagęszczenie wykopów,

przeprowadzenie pomiarów i badań laboratoryjnych, wymaganych w specyfikacji technicznej,

rozplantowanie urobku na odkładzie.

odwodnienie terenu robót.

10. PRZEPISY ZWIĄZANE

PN-B-02480 Grunty budowlane. Określenia. Symbole. Podział i opis gruntów

PN-B-04480 Grunty budowlane. Badania próbek gruntów

PN-B-04493 Grunty budowlane. Oznaczanie kapilarności biernej

BN-77/893 1-12 Oznaczenie wskaźnika zagęszczenia

ST-B. 02 ZASYPANIE WYKOPÓW WRAZ Z ZAGĘSZCZENIEM

CPV 45111200-0

1. WSTĘP

1.1. Przedmiot Specyfikacji

Przedmiotem niniejszej Specyfikacji są wymagania dotyczące wykonania robót w ramach budowy obiektu wymienionego w punkcie 1.1.

1.2. Zakres stosowania Specyfikacji

Specyfikacja jest stosowana jako dokument kontraktowy przy zlecaniu i realizacji Robót wymienionych w punkcie 1.

1.3. Zakres robót objętych Specyfikacją

Ustalenia zawarte w niniejszej Specyfikacji mają zastosowanie przy zasypywaniu wykopów przy obiektach kubaturowych oraz zagęszczenie gruntu nasypowego (posadzki na gruncie).

1.4. Określenia podstawowe

Wskaźnik zagęszczenia gruntu - wielkość charakteryzująca stan zagęszczenia gruntu, określona wg wzoru;

$$Wz = \frac{Pd}{Pds}$$

Gdzie :Pd - gęstość objętościowa szkieletu zagęszczonego gruntu [Mg/m³]

Pds- maksymalna gęstość objętościowa szkieletu gruntowego przy wilgotności optymalnej, określona w normalnej, próbie Proctora, zgodnie z PN-88/B-04481, służąca do oceny zagęszczenia gruntu w robotach ziemnych, badania zgodnie z normą BN-77/8931-12[Mg/m³]

Wskaźnik zagęszczenia gruntu powinien zawierać się w granicach:

0,95 dla warstw zalegających do głębokości 1,2 m poniżej powierzchni terenu

0,90 dla warstw zalegających poniżej 1,2 m

Stopień zagęszczenia gruntu – wielkość porowatości piasku w stanie naturalnym

Wskaźnik różnorodności - wielkość charakteryzująca zagęszczalność gruntów niespoistych, określona wg wzoru:

$$U = \frac{d60}{d10}$$

gdzie;

d60- średnica oczek sita , przez które przechodzi 60% gruntu [mm]

d10 - średnica oczek sita , przez które przechodzi 10% gruntu [mm]

Pozostałe określenia podane w niniejszej Specyfikacji są zgodne z obowiązującymi Polskimi Normami i Specyfikacją ST B--03.00.00 "Wymagania Ogólne"

1.5. Ogólne wymagania dotyczące Robót

Wykonawca Robót jest odpowiedzialny za jakość oraz za zgodność z Rysunkami, ze Specyfikacjami i poleceniami Inspektora.

Ogólne wymagania podano w Specyfikacji ST "Wymagania Ogólne"

Wymagania techniczne.

Roboty powinny być wykonane zgodnie z Rysunkami i Specyfikacją.

2. MATERIAŁY

Piasek, żwir, pospółka, kruszywo naturalne lub materiał rodzimy pochodzący z wcześniej wykonanych wykopów. Materiały te powinny zagwarantować prawidłowe zagęszczenie się i wodoprzepuszczalność nie mniejszą niż 8m/dobę.

3. SPRZĘT

Do zagęszczania należy używać:

walców wibracyjnych,

zagęszczarek płytowych,

stopy zagęszczające

4. TRANSPORT

Załadunek, transport, rozładunek i składowanie materiałów do zasypywania wykopów powinny odbywać się tak aby zachować ich dobry stan techniczny.

5. WYKONANIE ROBÓT

5.1 Zasypywanie wykopów

Zasypywanie wykopów, obsypywanie obiektów kubaturowych powinno być przeprowadzone bezpośrednio po wykonaniu w nich projektowanych elementów obiektu i określonych robót. Przed rozpoczęciem zasypania wykopów ich dno powinno być oczyszczone z zanieczyszczeń obcych i odwodnione. Jeżeli dno wykopu znajdować się będzie pod wodą, niezbędne będzie stwierdzenie czystości dna. Do zasypywania powinien być użyty grunt niespoisty, niezamarznięty i bez jakichkolwiek zanieczyszczeń (np. torfu, darniny, korzeni, odpadków budowlanych lub innych materiałów).

5.2. Zagęszczanie gruntu zasypowego

Każda warstwa gruntu powinna być zagęszczana mechanicznie. Grubość zagęszczanych warstw winna wynosić:

a) przy zagęszczaniu walcami wibracyjnymi, wibratorami lub ubijakami mechanicznymi - max. 0.4 m,

W okolicach urządzeń lub warstw odwadniających grunt powinien być zagęszczany ręcznie.

Zagęszczanie gruntu powinno odbywać się przy jednoczesnej, stałej kontroli laboratoryjnej, do naturalnego stopnia zagęszczenia gruntu.

Przy zagęszczaniu gruntów zasypowych, dla uzyskania równomiernego wskaźnika należy:

rozścielać grunt warstwami poziomymi o równej grubości, sposobem ręcznym lub lekkim sprzętem mechanicznym,

warstwę nasypanego gruntu zagęszczać na całej szerokości, przy jednakowej liczbie przejść sprzętu zagęszczającego,

Wykopy przy ścianach obiektów kubaturowych zagęszczać warstwami co 20 cm stosując zagęszczarki zaakceptowane przez Inspektora. Wymagany stopień zagęszczenia gruntu wykopu 98% w skali Proctora.

Wymagany stopień zagęszczenia podsypki pod posadzki na gruncie 99% w skali Proctora.

6. KONTROLA JAKOŚCI ROBÓT

Podczas zasypywania gruntu zasypowego należy kontrolować jego zagęszczenie.

Wymagany stopień zagęszczenia gruntu:

- wykop (obsypka obiektów) 98% w skali Proctora

- podsypki pod posadzki na gruncie 99% w skali Proctora

- przy fundamentach stopień zagęszczenia gruntu powinien być taki jak gruntu rodzimego

7. OBMIAR ROBÓT

7.1. Ogólne zasady obmiaru robót

Ogólne zasady obmiaru robót podano w ST „Wymagania ogólne” pkt 7.

7.2. Jednostka obmiarowa

Jednostką obmiarową jest m³ (metr sześcienny) zasypanych i zagęszczanych wykopów.

Jednostką obmiarową jest m³ (metr sześcienny) i zagęszczonego gruntu pod posadzki.

8. ODBIÓR ROBÓT

Ogólne zasady odbioru robót podano w ST „Wymagania ogólne” pkt 8.

9. PODSTAWA PŁATNOŚCI

9.1. Ogólne ustalenia dotyczące podstawy płatności

Ogólne ustalenia dotyczące podstawy płatności podano w ST „Wymagania ogólne” pkt 9.

9.2. Cena jednostki obmiarowej

Cena wykonania 1 m³ zasypania wykopów obejmuje:

roboty przygotowawcze

zasypanie wykopów

zagęszczenie wykopów

testy i pomiary zgodnie z pkt. 6 ST

Cena wykonania 1 m³ zagęszczenia wymiany gruntu i podsypki pod posadzki na gruncie obejmuje:

roboty przygotowawcze

zasypanie wykopów

zagęszczenia wymiany gruntu i podsypki pod posadzki na gruncie

testy i pomiary zgodnie z pkt. 6 ST

10. PRZEPISY ZWIĄZANE

10.1. Normy dotyczące robót ziemnych

PN-86/B-02480 Grunty budowlane. Określenia, symbole, podział i opis gruntów.

PN-68/B-06050 Roboty ziemne budowlane. Wymagania w zakresie wykonywania i badania przy odbiorze.

BN-72/8932-01 Budowle drogowe i kolejowe. Roboty ziemne.

PN-74/B-04452 Grunty budowlane. Badania polowe.

PN-88/B-04481 Grunty budowlane. Badania próbek gruntu.

ST-B.03 PRZYGOTOWANIE I MONTAŻ ZBROJENIA

CPV 45262310-7

1. WSTĘP

1.1. Przedmiot Specyfikacji

Przedmiotem niniejszej Specyfikacji są wymagania dotyczące wykonania robót związanych z wykonaniem zbrojenia niesprężającego betonu konstrukcyjnego w ramach budowy obiektu wymienionego w punkcie 1.1.

1.2. Zakres stosowania Specyfikacji .

Specyfikacja jest stosowana jako dokument kontraktowy przy zlecaniu i realizacji Robót wymienionych w punkcie 1.1.

1.3. Zakres robót objętych Specyfikacją

Ustalenia zawarte w niniejszej Specyfikacji dotyczą robót związanych z:
przygotowaniem zbrojenia
montażem zbrojenia
kontrolą jakości robót i materiałów

1.4. Określenia podstawowe

Pręty stalowe wiotkie - pręty stalowe o przekroju kołowym gładkie lub żebrowane o średnicy do 40 mm.
Zbrojenie niesprężyste – zbrojenie konstrukcji betonowej nie wprowadzające do niej naprężeń w sposób czynny.

1.5. Ogólne wymagania dotyczące Robót

Wykonawca jest odpowiedzialny za jakość stosowanych materiałów i wykonywanych robót oraz za ich zgodność z Rysunkami, Specyfikacją oraz zaleceniami Inspektora.
Ogólne wymagania dotyczące robót podano w Specyfikacji ST-B-03.

2. MATERIAŁY

2.1. Stal zbrojeniowa

Pręty stalowe do zbrojenia betonu winny być zgodne z wymaganiami PN-82/H-93215 i PN-91/S-10042.
Stal zbrojeniowa dostarczana na budowę powinna mieć atest hutniczy.

2.1.1. Asortyment stali

Do zbrojenia betonu prętami wiotkimi należy stosować następujące klasy i gatunki stali oraz średnice prętów :
stal A-IIIIN (RB500) oraz A-0 (St0S-b)
średnice od $\phi 6$ ÷ $\phi 25$ mm

3. SPRZĘT

Prace zbrojarskie wykonane specjalistycznymi urządzeniami stanowiącymi wyposażenie zbrojarni.
Sprzęt używany do wykonania zbrojenia musi być zaakceptowany przez Inspektora.

4. TRANSPORT

Załadunek, transport, rozładunek i składowanie materiałów do wykonania zbrojenia powinny odbywać się tak aby zachować ich dobry stan techniczny.
Materiały należy ułożyć równomiernie na całej powierzchni ładunkowej, obok siebie i zabezpieczyć przed możliwością przesuwania się podczas transportu.

5. WYKONANIE ROBÓT

5.1. Wymagania ogólne

Wymagania ogólne w stosunku do prowadzonych robót zgodnie z ST Wymagania ogólne pkt 5.

5.2. Przygotowanie zbrojenia.

5.2.1. Czyszczenie prętów

W przypadku skorodowania prętów zbrojenia lub ich zanieczyszczenia w stopniu przekraczającym wymagania punktu 5.3.1. należy przeprowadzić ich czyszczenie. Rozumie się że zanieczyszczenia powstały w okresie od przyjęcia stali na budowie do jej wbudowania.

Pręty zatłuszczone lub zabrudzone farbami należy czyścić preparatami rozpuszczającymi tłuszcze.

Stal narażona na choćby chwilowe działanie słonej wody należy zmyć wodą słodką.

Stal pokrytą łuszczącą się rdzą i zabłoconą oczyszcza się szczotkami drucianymi ręcznie lub mechanicznie lub też przez piaskowanie. Po oczyszczeniu należy sprawdzić wymiary przekroju poprzecznego prętów.

Stal tylko zabłoconą można zmyć strumieniem wody.

Pręty oblodzone odmraża się strumieniem ciepłej wody.

Możliwe są również inne sposoby czyszczenia stali zbrojeniowej akceptowane przez Inspektora.

5.2.2. Prostowanie prętów

Dopuszczalna wielkość miejscowego wykrzywienia pręta od linii prostej nie powinna przekraczać 4 mm.

Dopuszcza się prostowanie prętów za pomocą kluczy, młotków, prostowarek i wciągarek.

5.2.3. Cięcie prętów zbrojeniowych

Cięcie prętów należy wykonywać przy maksymalnym wykorzystaniu materiału. Wskazane jest sporządzenie w tym celu planu cięcia. Pręty ucinają się z dokładnością do 1.0 cm. Cięcia przeprowadza się przy użyciu mechanicznych noży. Należy ucinąć pręty krótsze od długości podanej w projekcie o wydłużenie zależne od wielkości i ilości odgięć.

Wydłużenia prętów (cm) powstające podczas ich odginania o dany kąt podaje poniższa tabela.

Tabela 1- Wydłużenia prętów (cm) powstające podczas ich odginania o dany kąt

Średnica pręta [mm]	Kąt odgięcia			
	45	90	135	180
8	-	1.0	1.0	1.0
10	0.5	1.0	1.0	1.5
12	0.5	1.0	1.0	1.5
14	0.5	1.5	1.5	2.0
16	0.5	1.5	1.5	2.5
20	1.0	1.5	2.0	3.0
22	1.0	2.0	3.0	4.0
25	1.5	2.5	3.5	4.5
30	2.5	3.5	5.0	6.0
32	3.0	4.0	6.0	7.0

5.2.4. Odgięcia prętów i haki

Minimalne średnice trzpieni do używanych przy wykonywaniu haków zbrojenia podaje tabela nr 1 (PN-91/S-10042)

Tabela 2. Minimalne średnice trzpieni używanych przy wykonywaniu haków zbrojenia

Średnica pręta zginanego mm	Stal żebrowana		
	Rak < 400 MPa	400 < Rak < 500 MPa	Rak > 500 MPa
D < 10	d0 = 3d	d0 = 4d	d0 = 4d
10 < d < 20	d0 = 4d	d0 = 5d	d0 = 5d
20 < d < 28	d0 = 6d	d0 = 7d	d0 = 8d
D > 28	d0 = 8d	-	-

d - oznacza średnicę pręta

Minimalna odległość od krzywizny pręta do miejsca gdzie można na nim położyć spoinę wynosi 10 d.

Na zimno, na budowie można wykonywać odgięcia prętów średnicy d < 12 mm. Pręty o średnicy d > 12 mm powinny być odginane z kontrolowanym podgrzewaniem.

Wewnętrzna średnica odgięcia prętów zbrojenia głównego, poza odgięciem w obrębie haka, powinna być nie mniejsza niż :

5d dla stali klasy A-0 i A-I

10d dla stali klasy A - III

W miejscach zagięć i załamań elementów konstrukcji w których zagięcia ulegają jednocześnie wszystkie pręty zbrojenia rozciąganego należy stosować średnicę zagięcia równą co najmniej 20d.

Wewnętrzna średnica odgięcia strzemion i prętów montażowych powinna spełniać warunki podane dla haków.

Należy zwrócić uwagę przy odbiorze haków (odgięć) prętów na ich zewnętrzną stronę. Niedopuszczalne są tam pęknięcia powstałe podczas wyginania.

5.3. Montaż zbrojenia

5.3.1. Wymagania ogólne

Wymaga się następującej klasy stali : A-0, A - III, (PN-91/S-10041, PN-90/B-03200, PN-77/B-06200), dla zbrojenia betonu.

Układ zbrojenia w konstrukcji musi umożliwić jego dokładne otoczenie przez jednorodny beton.

Po ułożeniu zbrojenia w deskowaniu, rozmieszczenie prętów względem siebie i względem deskowania nie może ulec zmianie.

W konstrukcję można wbudować stal pokrytą co najwyżej nalotem nie łuszczącej się rdzy. Nie można wbudowywać stali załuszczonej smarami lub innymi środkami chemicznymi, zabrudzonej farbami, zabłoconej i oblodzonej stali która była wystawiona na działanie słonej wody.

Stan powierzchni wkładek zbrojeniowych ma być zadowalający bezpośrednio przed betonowaniem.

Możliwe jest wykonanie zbrojenia z prętów o innej średnicy niż przewidziane w projekcie oraz zastosowanie innego gatunku stali ; zmiany te wymagają zgody pisemnej Projektanta i Inspektora.

Beton jest zbrojony prętami żebrowanymi o średnicy nie większej niż 32 mm.

Końcówki drutów wiązałkowych muszą być odgięte do środka betonowanego elementu.

Minimalna grubość otuliny zewnętrznej w świetle prętów i powierzchni przekroju elementu żelbetowego powinna wynosić co najmniej:

$C_{min} > 0$ jeżeli $d_g < 32$ mm

$C_{min} > 5$ jeżeli $d_g > 32$ mm

Przed betonowaniem zbrojenie powinno być odebrane przez Inspektora i odbiór wpisany do dziennika budowy.

Układanie zbrojenia bezpośrednio na deskowaniu i podnoszenie na odpowiednią wysokość w trakcie betonowania jest niedopuszczalne.

Niedopuszczalne jest chodzenie i transportowanie materiałów po wykonanym szkielecie zbrojeniowym.

5.3.2. Montowanie zbrojenia

5.3.2.1. Łączenie prętów za pomocą spawania

Dopuszcza się następujące rodzaje spawanych połączeń prętów:

- czołowe, elektryczne, oporowe,
- nakładkowe spoiny dwustronne - łukiem elektrycznym,
- nakładkowe spoiny jednostronne - łukiem elektrycznym,
- zakładkowe spoiny jednostronne - łukiem elektrycznym,
- zakładkowe spoiny dwustronne - łukiem elektrycznym,

5.3.2.2. Łączenie pojedynczych prętów na zakład bez spawania

Dopuszcza się łączenie na zakład bez spawania (wiązaną drutem) prętów prostych.

5.3.2.3. Skrzyżowania prętów

Skrzyżowania prętów należy wiązać drutem wiązałkowym, zgrzewać lub łączyć tzw. słupkami dystansowymi.

Drut wiązałkowy, wyżarzony, o średnicy 1 mm używa się do łączenia prętów o średnicy do 12 mm. Przy średnicach większych należy stosować drut o średnicy 1.5 mm.

W szkieletach zbrojenia belek i słupów należy łączyć wszystkie skrzyżowania prętów narożnych ze strzemionami.

6. KONTROLA JAKOŚCI ROBÓT

Ogólne zasady kontroli podano w Specyfikacji ST „Wymagania Ogólne”.

Dopuszczalne tolerancje wymiarów w zakresie cięcia, gięcia i rozmieszczenia zbrojenia podaje tabela nr 3.

Niezależnie od tolerancji podanych w tabeli obowiązują następujące wytyczne:

- dopuszczalne odchylenie strzemion od linii prostopadłej do zbrojenia głównego nie powinno przekraczać 3%
- różnica w wymiarach oczek siatki nie powinna przekraczać 3mm
- dopuszczalna różnica w wykonaniu siatki na jej długości nie powinna przekraczać 25 mm
- liczba uszkodzonych skrzyżowań w dostarczonych na budowę siatkach nie powinna przekraczać 20% w stosunku do wszystkich skrzyżowań w siatce. Liczba uszkodzonych skrzyżowań na jednym przecie nie może przekraczać 25% ogólnej ich liczby na tym przecie, różnice w rozstawie między prętami głównymi w siatce nie powinny przekraczać 5 cm różnice w rozstawie strzemion nie powinny przekraczać 2 cm.

Tabela 3. Dopuszczalne tolerancje wymiarów w zakresie cięcia, gięcia i rozmieszczania zbrojenia

Parametr	Dopuszczalna odchyłka	
Cięcia prętów (L – długość pręta wg projektu)	dla $L < 6.0$ m	20 mm
	dla $L > 6.0$ m	30 mm
Odgięcia (odchylenia w stosunku do położenia określonego w projekcie)	dla $L < 0.5$ m	10 mm
	dla $0.5 \text{ m} < L < 1.5$ m	15 mm
	dla $L > 1.5$ m	20 mm
Usytuowanie prętów otulenie (zmniejszenie wymiaru w stosunku do wymagań projektu)		< 5 mm

odchylenie plusowe (h – jest całkowitą grubością elementu)	dla $h < 0.5 \text{ m}$	10 mm
	dla $0.5 \text{ m} < h < 1.5 \text{ m}$	15 mm
	dla $h > 1.5 \text{ m}$	20 mm
odstępy pomiędzy sąsiednimi równoległymi prętami (a – jest odległością projektowaną pomiędzy powierzchniami przyległych prętów)	$a < 0.05 \text{ m}$	5 mm
	$a < 0.20 \text{ m}$	10 mm
	$a < 0.40 \text{ m}$	20 mm
	$a > 0.40 \text{ m}$	30 mm
odchylenia w relacji do grubości lub szerokości w każdym punkcie zbrojenia (b – oznacza całkowitą grubość lub szerokość elementu)	$b < 0.25 \text{ m.}$	10 mm
	$b < 0.50 \text{ m.}$	15 mm
	$b < 1.5 \text{ m.}$	20 mm
	$b > 1.5 \text{ m.}$	30 mm

7. OBMIAR ROBÓT

1. 7.1. Ogólne zasady obmiaru robót

Ogólne zasady obmiaru robót podano w ST „Wymagania ogólne” pkt 7.

7.2. Obmiar robót zbrojeniowych

Jednostka obmiarową jest tona (t) stali konstrukcyjnej bez zakładów i prętów montażowych

8. ODBIÓR ROBÓT

Ogólne zasady odbioru robót podano w ST „Wymagania ogólne” pkt 8.

9. PODSTAWA PŁATNOŚCI

Cena wykonania 1 t zbrojenia obejmuje:

- roboty przygotowawcze
- zakup i dostarczenie materiału,
- czyszczenie, przygotowanie i montaż zbrojenia
- testy i pomiar zgodnie z pkt. 6 ST

10. PRZEPISY ZWIĄZANE

10.1. Normy

PN-86/H-84018 Stal niskostopowa o podwyższonej wytrzymałości

PN-89/H-84023/01. Stal określonego stosowania. Stal do zbrojenia betonu. Gatunki.

PN-82/H-93215. Walcówka pręty stalowe do zbrojenia betonu

PN-84/H-9300 Walcówka pręty i kształtowniki walcowane na gorąco ze stali węglowych zwykłej jakości i niskostopowych o podwyższonej wytrzymałości. Wymagania i badania.

PN-80.H-04310. Próba statyczna rozciągania metali.

PN-78/H-04408. Technologiczna próba zginania.

PN-90/B-03200 Konstrukcje stalowe. Obliczenia statyczne i projektowanie.

PN-77/B-06200 Konstrukcje stalowe budowlane. Wymagania i badania.

10.2. Inne dokumenty

[1] Deklaracja Zgodności do stosowania w budownictwie nr 83591.

Stal zbrojeniowa żełbrowana gatunku 10425.0/10425.9, importowana z CiSFR. IBDiM Warszawa 1992.

[2] Deklaracja Zgodności do stosowania w budownictwie nr 83891.

Stal zbrojeniowa gatunku 18G2 i 34GS o użebrowaniu według normy DIN488. ITB. Warszawa 1992.

ST-B.04 PODKŁADY BETONOWE Z BETONU B-10, B-15 CPV 45262300-4

1. WSTĘP

1.1. Przedmiot Specyfikacji

Przedmiotem niniejszej Specyfikacji są wymagania dotyczące wykonania robót związanych z wykonaniem "chudego betonu" z betonu klasy B10 podczas budowy obiektu wymienionego w punkcie 1.1.

Niniejsze Specyfikacje dotyczące betonu, jego składników: cementu, kruszywa, wody oraz domieszek i dodatków są zgodne z normą PN-88/B-06250.

Pozostałe uwagi jak w punkcie ST-B.05.

1.2. Zakres stosowania Specyfikacji Technicznej

Specyfikacja jest stosowana jako dokument przy zleceniu i realizacji Robót wymienionych w punkcie 1.1.

1.3. Zakres robót objętych Specyfikacją

Beton podkładowy pod fundamenty i posadzki

2. MATERIAŁY

Jak w punkcie Specyfikacji ST-B.05 z uwagami:

- do pkt 2.3. Kruszywo grube

Do betonu klasy < B25 można stosować żwir o maksymalnym wymiarze ziarna do 63,0 mm. Żwir powinien spełniać wymagania PN-86/B-06712 „Kruszywa mineralne do betonu” dla marki minimum 20 w zakresie cech fizycznych i chemicznych (skał osadowych – węglowe, piaskowce, krzemionkowe). W kruszywie grubym tj. w grysach i żwirach dopuszcza się grudki gliny w ilości 0.5 %.

- do punktu 2.5. Uziarnienie kruszywa

Zalecane graniczne uziarnienie kruszywa 0 ÷ 63 mm.

Bok oczka sita (mm)	przechodzi przez sito %
0.25	1 ÷ 8
0,50	8 ÷ 20
1,0	13 ÷ 28
2,0	19 ÷ 38
4,0	25 ÷ 45
8,0	30 ÷ 55
16,0	40 ÷ 67
31,5	60 ÷ 80
63,0	100

- do punktu 2.7. Dodatki i domieszki do betonu

Do betonu niekonstrukcyjnego nie stosuje się dodatków i domieszek.

3. SPRZĘT

Jak w punkcie 3 Specyfikacji ST-B.05

4. TRANSPORT

Jak w punkcie 4 Specyfikacji ST-B.05.

5. WYKONANIE ROBÓT

Jak w punkcie 5 Specyfikacji ST-B.05.

do punktu 5.1. Wytwarzanie betonu.

zawartość piasku w stosie okruszowym nie powinien przekraczać 32%

minimalna ilość cementu powinna wynosić 230 kg/m³

mrozoodporność betonu niekonstrukcyjnego < B25 powinna być nie mniejsza od F 50

do punktu 5.4.1. Zalecenia ogólne

dopuszcza się ręczne zagęszczenie betonu

do punktu 5.4.2. Zalecenia dotyczące betonowania elementów.

nie dotyczy betonu niekonstrukcyjnego

do punktu 5.5. Pielęgnacja i warunki rozformowania betonu dojrzewającego normalnie.

przy pielęgnacji betonu nanoszenie błon nieprzepuszczalnych wodę jest niedopuszczalne

rozformowanie konstrukcji – boczne deskowanie może nastąpić po 3 dniach

do punktu 5.7. Usterki wykonania

dopuszcza się rysy na powierzchni betonu do 0,5 mm

dopuszczalne odchyłki wymiarowe od projektu wynoszą:

wymiary w planie ± 5 cm

rzędne wierzchu betonu ± 2 cm

poziomości i krawędzie – odchylenie od pionu ± 2 cm

6. KONTROLA JAKOŚCI ROBÓT

Jak w punkcie 6 ST- ST-B.05. z uwagami:

do pkt 6.2.1. Zalecenia do projektowania betonów wysokiej wytrzymałości.

do betonu stosować żwir, piasek gruboziarnisty kruszywo marki 20 możliwie bez frakcji 0 do 0,25 mm. Ilość cementu na 1m³ betonu nie powinna być większa niż 400 kg.

do pkt 6.3.7. Sprawdzenie przepuszczalności wody przez beton

beton nie musi być sprawdzany na przepuszczalność wody (wskaźnik ciśnienia przyjęto poniżej 0.5 – W2).

do pkt 6.4. Badania i odbiory konstrukcji betonowych.

do betonu niekonstrukcyjnego dotyczy tylko pkt 6.4.1. pozycja 1.

7. OBMIAŁ ROBÓT

Jak w punkcie 7 Specyfikacji ST-B.05.

8. PODSTAWA ODBIORU

Jak w punkcie 8 Specyfikacji ST-B.05 oraz pkt 6

9. PODSTAWY PŁATNOŚCI

Jak w punkcie 9 Specyfikacji ST-B.05

10. PRZEPISY ZWIĄZANE

Jak w punkcie 10 Specyfikacji ST-B.05

ST-B.05 ELEMENTY KONSTRUKCYJNE ŻELBETOWE I BETONOWE CPV 45262300-4

1. WSTĘP

1.1. Przedmiot Specyfikacji

Przedmiotem niniejszej Specyfikacji są wymagania dotyczące wykonania i odbioru robót związanych z wykonaniem elementów żelbetowych zbrojonych wiotkimi prętami i betonowych wylewanych podczas budowy obiektu wymienionego w punkcie 1.1.

1.2. Zakres stosowania Specyfikacji Technicznej

Specyfikacja jest stosowana jako dokument przy zleceniu i realizacji Robót wymienionych w punkcie 1.1.

1.3. Zakres robót objętych Specyfikacją

Ustalenia zawarte w niniejszej specyfikacji mają zastosowanie przy wykonywaniu elementów żelbetowych i betonowych jak; fundamenty, stropy, podciąg, wieńce, nadproża, gzymsy itp.

Zakres robót objętych przez Specyfikację:

Przygotowanie mieszanki betonowej

Montaż deskowań

Betonowanie i zagęszczanie

Pielęgnacja betonu

1.4. Określenia podstawowe

Beton zwykły-beton o gęstości powyżej 1,8 kg/dm³ wykonany z cementu, wody, kruszywa mineralnego o frakcjach piaskowych i grubszych oraz ewentualnych dodatków mineralnych i domieszek chemicznych.

Mieszanka betonowa- mieszanina wszystkich składników przed związaniem betonu

Zaczyn cementowy- mieszanina cementu i wody

Beton kompozytowy - zbrojony włóknem stalowym dozowanym bezpośrednio do betonu. Można wykorzystać włókna stalowe powlekane {miedziowane, cynowane lub ocynkowane} lub niepowlekane.

Keramzytobeton - beton na bazie keramzytu występujący w dwóch sortymentach : IF –jednofrakcyjny

WF - wielofrakcyjny

1.5. Ogólne wymagania dotyczące Robót

Wykonawca jest odpowiedzialny za jakość stosowanych materiałów i wykonywanych robót oraz za ich zgodność z Rysunkami, Specyfikacją oraz zaleceniami Inspektora.

2. MATERIAŁY

2.1 Drewno

Drewno tartaczne iglaste stosowane do robót ciesielskich powinno odpowiadać wymaganiom PN-67/D-95017

Tarcica iglasta do robót ciesielskich powinno odpowiadać wymaganiom PN-63/B-06251 i PN-75/D-96000

2.2. Cement

Cement jest najważniejszym składnikiem betonu i powinien posiadać następujące właściwości:

- wysoką wytrzymałość,
- mały skurcz, szczególnie w okresie początkowym,
- wydzielanie małej ilości ciepła przy wiązaniu.

Celem otrzymania betonu w dużym stopniu nieprzepuszczalnego i trwałego, a więc odpornego na działanie agresywnego środowiska, do konstrukcji mostowych należy stosować wyłącznie cement portlandzki (bez dodatków), o podwyższonej odporności na wpływy chemiczne.

Do betonu klasy B25 zaleca się cement marki 35, a dla betonu klasy B30 zaleca się cement marki B45. Wymaga się, aby cementy te charakteryzowały się następującym składem:

- zawartość krzemianu trójwapniowego (alitu) C3S 50-60 %,

- zawartość glinianu trójwapieniowego C3A, możliwie niska, do 7 %,
 - zawartość alkaliów do 0.6 %, a przy stosowaniu kruszywa niereaktywnego do 0.9 %.
- Ponadto zaleca się, aby zawartość $C4AF+2 \cdot C3A < 20$ %. Cement pochodzący z każdej dostawy musi spełniać wymagania zawarte w PN-88/B-3000. Nie dopuszcza się występowania w cemencie grudek nie dających się roznieść w palcach. Wykonawca powinien dokonywać kontroli cementu przed użyciem go do wykonania mieszanki betonowej, nawet bez oczekiwania na zlecenie nadzoru inwestorskiego, w urzędowym laboratorium do badań materiałowych i przekazywać Inspektorowi, kopie wszystkich świadectw tych prób, dokonując jednocześnie odpowiednich zapisów w Dzienniku Budowy. Obowiązkiem Inspektora jest żądanie powtórzenia badań tej samej partii cementu, jeśli istnieje podejrzenie obniżenia jakości cementu spowodowane jakąkolwiek przyczyną. Kontrola cementu winna obejmować:
- oznaczenie czasu wiązania wg PN-88/B-04300,
 - oznaczenie zmiany objętości wg PN-88/B-04300,
 - sprawdzenie zawartości grudek (zbryleń) cementu nie dających się roznieść w palcach i nie rozpadających się w wodzie. Cement należy przechowywać w sposób zgodny z postanowieniami normy BN-88/6731-08.

2.3. Kruszywo

Kruszywo powinno spełniać wszystkie wymagania normy PN-86/B-06712 (wymagania dla kruszyw do betonów klasy powyżej B25). Powinno składać się z elementów niewrażliwych na przemarzanie, nie zawierać składników łamliwych, pyłących czy o budowie warstwowej, gipsu ani rozpuszczalnych siarczanów, piritów, piritów gliniastych i składników organicznych. Wykonawca powinien dostarczyć pisemne stwierdzenie, w oparciu o wykonane badania mineralogiczne, o braku obecności form krzemionki (opal, chalcedon, trydymit,) i wapieni dolomitycznych reaktywnych w stosunku do alkaliów zawartych w cemencie, wykonując niezbędne badania laboratoryjne.

Kruszywo keramzytowe powinno odpowiadać wymogom BN-76/6722-04. Marki jakie można uzyskać z betonu keramzytowego – od 3- 25 Mpa. Beton o strukturze zwartej, zawierający co najmniej 300 kg/m³ cementu uważa się za odporny na działanie mrozu.

2.3.1. Kruszywo grube

Do betonów klas B30 należy stosować wyłącznie grysy granitowe lub bazaltowe o maksymalnym wymiarze ziarna do 16 mm. Stosowanie grysów z innych skał dopuścić można pod warunkiem zbadania ich w placówce badawczej wskazanej przez Inspektora i uzyskania wyników spełniających podane niżej wymagania.

Grysy powinny odpowiadać następującym wymaganiom:

- zawartość pyłów mineralnych do 1%
- zawartość ziaren nieforemnych (wydłużonych i płaskich) do 20%,
- wskaźnik rozkruszenia:
 - dla grysów granitowych do 16%,
 - dla grysów bazaltowych i innych do 8%,
- nasiąkliwość do 1.2%
- mrozoodporność wg metody bezpośredniej do 2%,
- mrozoodporność wg zmodyfikowanej metody bezpośredniej (wg BN-84/6774-02) do 10%,
- reaktywność alkaliczna z cementem określona wg PN-78/B-06714/34 nie wywołująca zwiększenia wymiarów liniowych ponad 0.1%,
- zawartość związków siarki do 0.1%,
- zawartość zanieczyszczeń obcych do 0.25%,
- zawartość zanieczyszczeń organicznych nie dająca barwy ciemniejszej od wzorcowej.

Żwir powinien spełniać wymagania PN-86/B-06712 "Kruszywa mineralne do betonu" dla marki 30 w zakresie cech fizycznych i chemicznych. Ponadto ogranicza się do 10% mrozoodporność żwiru badaną zmodyfikowaną metodą bezpośrednią. W kruszywie grubym, tj. w grysach i żwirach nie dopuszcza się grudek gliny. Zaleca się, aby zawartość podziarna nie przekraczała 5%, a nadziarna 10%.

Kruszywo pochodzące z każdej dostawy musi być poddane badaniom niepełnym obejmującym:

- oznaczenie składu ziarnowego wg PN-78/B-06714/15,
- oznaczenie zawartości ziaren nieforemnych wg PN-78/B-06714/16,
- oznaczenie zawartości pyłów mineralnych wg PN-78/B-06714/13,-
- oznaczenie zawartości zanieczyszczeń obcych wg PN-78/B-06714/12
- oznaczenie zawartości grudek gliny (oznaczać jak zawartość zanieczyszczeń obcych).

Należy zobowiązać dostawcę do przekazywania dla każdej partii kruszywa wyników badań pełnych oraz okresowo wynik badania specjalnego dotyczącego reaktywności alkalicznej.

2.3.2.

Kruszywo drobne

Kruszywem drobnym powinny być piaski o uziarnieniu do 2 mm pochodzenia rzeczno- lub kopalnianego uszlachetnionego.

Zawartość poszczególnych frakcji w stosie okruszowym piasku powinna wynosić:

- do 0.25 mm 14 do 19%
- do 0.5 mm 33 do 48%,
- do 1 mm 57 do 76%

Piasek powinien spełniać następujące wymagania :

- zawartość pyłów mineralnych do 1.5%

- reaktywność alkaliczna z cementem określona wg PN-78/B-06714/34 nie wywołująca zwiększenia wymiarów liniowych ponad 0.1%,
 - zawartość związków siarki do 0.2%,
 - zawartość zanieczyszczeń obcych do 0.25%,
 - zawartość zanieczyszczeń organicznych nie dająca barwy ciemniejszej od wzorcowej.
- W kruszywie drobnym nie dopuszcza się grudek gliny. Piasek pochodzący z każdej dostawy musi być poddany badaniom niepełnym obejmującym :
- oznaczenie składu ziarnowego wg PN-78/B-06714/15,
 - oznaczenie zawartości pyłów mineralnych wg PN-78/B-06714/13,-
 - oznaczenie zawartości zanieczyszczeń obcych wg PN-78/B-06714/12
 - oznaczenie zawartości grudek gliny (oznaczać jak zawartość zanieczyszczeń obcych).
- Należy zobowiązać dostawcę do przekazywania dla każdej dostawy piasku wyników badań pełnych oraz okresowo wynik badania specjalnego dotyczącego reaktywności alkalicznej.

2.3.3. Uziarnienie kruszywa

Mieszanki kruszywa drobnego i grubego wymieszane w odpowiednich proporcjach powinny utworzyć stałą kompozycję granulometryczną, która pozwoli na uzyskanie wymaganych właściwości zarówno świeżego betonu (konsystencja, jednorodność, urabialność, zawartość powietrza) jak i stwardniałego (wytrzymałość, przepuszczalność, moduł sprężystości, skurcz). Krzywa granulometryczna powinna zapewnić uzyskanie maksymalnej szczelności betonu przy minimalnym zużyciu cementu i wody. Szczególną uwagę należy zwrócić na uziarnienie piasku w celu zredukowania do minimum wydzielania mleczka cementowego. Kruszywo powinno składać się z co najmniej 3 frakcji; dla frakcji najdrobniejszej pozostałość na sicie o boku oczka 4 mm nie może być większa niż 5%. Poszczególne frakcje nie mogą zawierać uziarnienia przynależnego do frakcji niższej w ilości przewyższającej 15% i uziarnienia przynależnego do frakcji wyższej w ilości przekraczającej 10% całego składu frakcji. Zaleca się betony klasy B35 i wyżej wykonywać z kruszywem o uziarnieniu ustalonym doświadczalnie, podczas projektowania składu mieszanki betonowej. Do betonu klasy B30 należy stosować kruszywo o łącznym uziarnieniu mieszczącym się w granicach podanych na wykresach i według tabeli podanych poniżej

Tablica Zalecane graniczne uziarnienie kruszywa

Bok oczka sita : [mm]	Przechodzi przez sito [%]	
	kruszywo do 16 mm	kruszywo do 31,5 mm
0.25	3 do 8	2 do 8
0.50	7 do 20	5 do 18
1.0	12 do 32	8 do 28
2.0	21 do 42	14 do 37
4.0	36 do 56	23 do 47
8.0	60 do 76	38 do 62
16.0	100	62 do 80
31.5		100

Krzywa uziarnienia kruszyw 0 - 31.5 mm

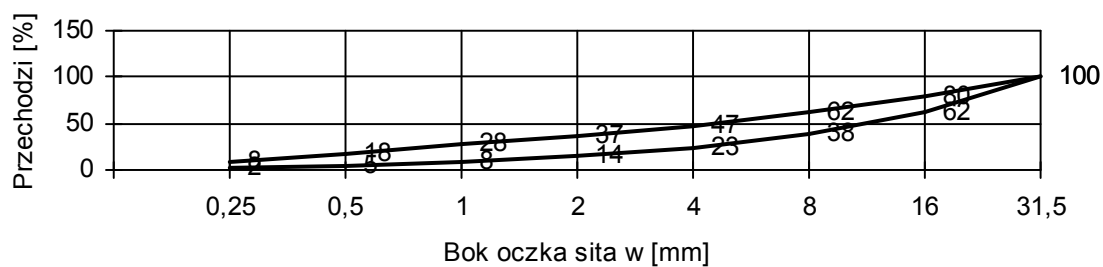

Krzywa uziarnienia kruszyw 0 - 16 mm

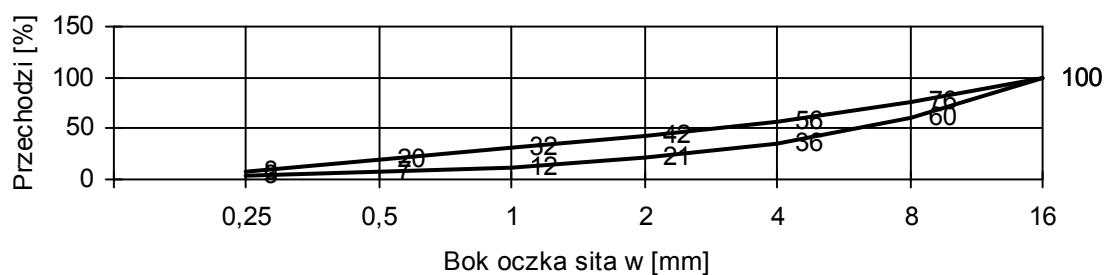

Maksymalny wymiar ziaren kruszywa powinien pozwalać na wypełnienie mieszanką każdej części konstrukcji przy uwzględnieniu urabialności mieszanki, ilości zbrojenia i grubości otuliny.

2.4. Woda

Woda zarobowa do betonu powinna spełniać wszystkie wymagania PN-88/B-32250 "Materiały budowlane. Woda do betonów i zapraw." Powinna pochodzić ze źródeł nie budzących żadnych wątpliwości, lub dobrze zbadanych. Stosowanie wody z wodociągu nie wymaga badań. Woda powinna być dodawana w możliwie najmniejszych ilościach w stosunku do założonej wytrzymałości i stopnia urabialności mieszanki betonowej, biorąc pod uwagę również ilości wody zawarte w kruszywie, w sposób pozwalający na zachowanie możliwie małego stosunku w/c nie większego niż 0,50.

2.5. Dodatki i domieszki do betonu

Zaleca się stosowanie do mieszanek betonowych domieszek chemicznych o działaniu napowietrzającym i uplastyczniającym. Rodzaj domieszki, jej ilość i sposób stosowania powinny być zaopiniowane przez Instytut Badawczy Dróg i Mostów. Zaleca się doświadczać sprawdzenie skuteczności domieszek przy ustalaniu recepty mieszanki betonowej.

W celu uzyskania betonów w dużym stopniu nieprzepuszczalnych i trwałych o niskim stosunku w/c i wysokiej urabialności, zaleca się stosować plastyfikatory oraz środki napowietrzające.

Rodzaj domieszki należy uzgodnić z Inspektorem na etapie zatwierdzania recepty na beton. Warunkiem zastosowania określonej domieszki jest aktualna Deklaracja Zgodności IBDiM

Domieszki należy stosować do mieszanek betonowych wykonywanych przy użyciu cementów portlandzkich marki 35 i wyższych.

.Dodatek w postaci włókna stalowego powinien posiadać aprobatę techniczną zależności od rodzaju włókien produkowane są jako proste posiadające haczykowe zakończenia oraz z tłoczeniami na powierzchni drutu-ryflowane. Dozowanie bezpośrednio do mieszanki w ilościach 20-90 kg/m³ betonu.

2.5.1. Dodatki uplastyczniające - plastyfikatory

Stosowanie plastyfikatorów pozwala na zmianę konsystencji mieszanki o 1 stopień w dół bez zmiany składu betonu i przy założonej wytrzymałości. Zmniejszenie ilości wody zarobowej dla uzyskania tej samej konsystencji co bez stosowania plastyfikatorów wynosi 10 do 20%, zagęszczenie i szczelność betonu są większe. Ulega podwyższeniu odporność na korozję siarczanową.

2.5.2. Dodatki uszczelniające

Sposób działania to zagęszczanie struktury betonu, przez co następuje podwyższenie wodoszczelności.

Optymalna ilość powietrza w mieszance wynosi 3 do 5%. Dodatki napowietrzające zwiększają urabialność, plastyczność, jednorodność, i wodoszczelność mieszanki betonowej.

3. SPRZĘT

3.1. Deskowania

Roboty ciesielskie należy wykonać przy użyciu sprawnego technicznie sprzętu mechanicznego zaakceptowanego przez Inspektora, przeznaczonego dla realizacji robót zgodnie z założoną technologią.

3.2. Mieszanka betonowa

Instalacje do wytwarzania betonu przed rozpoczęciem produkcji powinny być poddane oględzinom Inspektora. Instalacje te powinny być typu automatycznego lub półautomatycznego przy wagowym dozowaniu kruszywa, cementu, wody i dodatków. Silosy na cement muszą mieć zapewnioną doskonałą szczelność z uwagi na wilgoć atmosferyczną.

Wagi do dozowania cementu powinny być kontrolowane co najmniej raz na dwa miesiące i rektyfikowane na rozpoczęcie produkcji, a następnie przynajmniej raz na rok.

Urządzenia dozujące wodę powinny być sprawdzane co najmniej raz na miesiąc.

Mieszanie składników powinno odbywać się wyłącznie w betoniarkach o wymuszonym działaniu (zabrania się stosowania mieszarek wolnospadowych). Objętość mieszalników betoniarek musi zabezpieczać pomieszczenie wszystkich składników ważonych bez wyrzucania na zewnątrz.

4. TRANSPORT

4.1. Deskowania

Zastosowane materiały mogą być przewożone środkami transportu przydatnymi dla danego asortymentu pod względem możliwości ułożenia po uzyskaniu akceptacji Inspektora.

Transport elementów przeznaczonych do deskowania, sposób załadunku i umocowania na środki transportu powinien zapewniać ich stateczność i ochronę przed przesunięciem się ładunku podczas transportu.

Elementy wiotkie powinny być odpowiednio zabezpieczone przed odkształceniem i zdeformowaniem.

4.2. Mieszanka betonowa

Transport betonu z wytwórni do miejsca wbudowania powinien być wykonywany przy użyciu odpowiednich środków w celu uniknięcia segregacji pojedynczych składników i zniszczenia betonu.

Mieszanka powinna być transportowana mieszalnikami samochodowymi (tzw. gruszkami), a czas transportu nie powinien być dłuższy niż:

- 90 min przy temperaturze otoczenia + 15st.C,

- 70 min przy temperaturze otoczenia + 20st.C,
- 30 min przy temperaturze otoczenia + 30st.C.

Nie są dozwolone samochody skrzyniowe ani wywrotki. Zaleca się podawanie betonu do miejsca wbudowania za pomocą specjalnych pojemników o konstrukcji umożliwiającej łatwe ich opróżnianie lub pompy przystosowanej do podawania mieszanek plastycznych. Użycie pomp jest dozwolone pod warunkiem, że przedsiębiorstwo zastosuje odpowiednie środki celem utrzymania ustalonego stosunku W/C w betonie przy wylocie. Dopuszcza się także przenośniki taśmowe, jednosekcyjne do podawania mieszanki na odległość nie większą od 10 m. Jeśli transport mieszanki do pojemnika będzie wykonywany przy użyciu betoniarki samochodowej jej jednorodność powinna być kontrolowana w czasie rozładunku. Obowiązkiem Inspektora jest odrzucenie transportu betonu nie odpowiadającego opisanym wyżej wymaganiom.

5. WYKONANIE ROBÓT

5.1. Wytwarzanie betonu

Projekt mieszanki betonowej powinien być przygotowany przez Wykonawcę przy współpracy z niezależnym Laboratorium zatwierdzonym przez Inspektora.

Wytwarzanie betonu powinno odbywać się w wytwórni. Dozowanie kruszywa powinno być wykonywane z dokładnością 2%. Dozowanie cementu powinno odbywać się na niezależnej wadze, o większej dokładności.

Dla wody i dodatków dozwolone jest również dozowanie objętościowe. Dozowanie wody winno być dokonywane z dokładnością 2%.

Czas i prędkość mieszania powinny być tak dobrane, by produkować mieszankę odpowiadającą warunkom jednorodności, o których była mowa powyżej. Zarób powinien być jednorodny. Urabialność mieszanki powinna pozwolić na uzyskanie maksymalnej szczelności po zawibrowaniu bez wystąpienia pustek w masie betonu lub na powierzchni. Urabialność nie może być osiągana przy większym zużyciu wody niż przewidziano w recepturze mieszanki. Inspektor może zezwolić na stosowanie środków napowietrzających, plastifikatorów, upłynniaczy nawet, jeśli ich zastosowanie nie było przewidziane w projekcie. Produkcja betonu i betonowanie powinny zostać przerwane, gdy temperatura spadnie poniżej 0st.C, za wyjątkiem sytuacji szczególnych, lecz wtedy Inspektor wyda każdorazowo dyspozycję na piśmie z podaniem warunków betonowania. Skład mieszanki betonowej powinien zapewnić szczelność ułożenia mieszanki w wyniku zagęszczania przez wibrowanie. Przy projektowaniu składu mieszanki betonowej zagęszczanej przez wibrowanie i dojrzewającej w warunkach naturalnych (przy średniej temperaturze dobowej > 10st.C), średnie wymagane wytrzymałości na ściskanie betonu poszczególnych klas przyjmuje się równe wartościom 1.3 RbG. W przypadku odmiennych warunków wykonania i dojrzewania betonu (np. prasowanie, odpowietrzanie, dojrzewanie w warunkach podwyższonej temperatury) należy uwzględnić wpływ tych czynników na wytrzymałość i inne cechy betonu. Wartość stosunku c/w nie może być mniejsza niż 2 (Wartość stosunku w/c nie większa niż 0.5). Konsystencja mieszanek nie rzadsza od plastycznej, sprawdzana aparatem Ve-Be. Dopuszcza się badanie konsystencji plastycznej stożkiem opadowym wyłącznie w warunkach budowy. Stosunek poszczególnych frakcji kruszywa grubego ustalony doświadczalnie powinien odpowiadać najmniejszej jamistości. Zawartość powietrza w mieszance betonowej nie powinien przekraczać wartości podanych w odpowiednim punkcie.

Przy doświadczalnym ustalaniu uziarnienia kruszywa należy przestrzegać następujących zasad :

- stosunek poszczególnych frakcji kruszywa grubego, osobno dozowanych, powinien być taki jak w mieszance kruszywa o najmniejszej jamistości,

- zawartość piasku zapewniać niezbędną urabialność przy zagęszczeniu przez wibrowanie oraz nie powinien przekraczać 42% przy kruszywie grubym do 16 mm i 37% przy kruszywie grubym do 31.5 mm.

Wartość współczynnika A, stosowanego do wyznaczania wskaźnika C/W, charakteryzującego mieszankę betonową należy wyznaczać doświadczalnie. Współczynnik ten wyznacza się na podstawie uzyskanych wytrzymałości betonów z mieszanek o różnych wartościach wskaźnika C/W - mniejszym i większym od wartości przewidywanej teoretycznie - wykonanych ze stosowanych materiałów. Dla zmniejszenia skurczu betonu należy dążyć do jak najmniejszej ilości cementu.

Dopuszcza się maksymalne ilości cementu, zależnie od klasy betonu:

- 400 kg/m³ dla B30,

Dopuszcza się przekroczenie tych ilości o 10 % w uzasadnionych przypadkach za zgodą Inspektora.

Beton zbrojony włóknom stalowym- do betonu można wykorzystywać włókna stalowe powlekane np. miedziowane, cynkowane lub ocynowane, lub niepowlekane. Włókna te stosuje się do wykonania zbrojenia rozproszonego, dozowane bezpośrednio do mieszanki betonowej w ilości 20-90 kg/m³ betonu. Beton zbrojony włóknom stalowym wykonać zgodnie z Deklaracją Zgodności IBDiM nr AT/2000-04-0845.

5.2. Wykończenie powierzchni betonowych

5.2.1. Powierzchnie uformowane

Powierzchnie niewidoczne:

Nie ma żadnych dodatkowych wymagań dotyczących powierzchni, które nie będą odkryte po ukończeniu robót.

Powierzchnie widoczne:

Powierzchnie widoczne powinny po ostatecznym wykończeniu posiadać jednorodną fakturę i wygląd. Deskowanie nie powinno pozostawiać żadnych plam na betonie i powinno być tak zmontowane i zamocowane, aby nie powstawały w betonie żadne skazy. Dla danego obiektu deskowanie powinno być tego samego typu i pochodzić z jednego źródła. Wykonawca powinien zlikwidować jakiegokolwiek wady w wykończeniu, zgodnie z poleceniami Inspektora. Nie są dopuszczalne wewnętrzne wiązania i osadzone elementy metalowe.

Wykończenie winno być zabezpieczone przed rdzą oraz plamami innego pochodzenia.

Jeśli Kontrakt nie przewiduje inaczej, wszystkie połączenia deskowania dla widocznych powierzchni betonowych po wykończeniu powinny mieć regularny wzór zaakceptowany przez Inspektora, składający się z poziomych i pionowych linii ciągłych biegnących przez cały obiekt, natomiast wszystkie połączenia konstrukcyjne powinny występować w miejscach przebiegu tych linii (pionowych lub poziomych).

5.2.2. Wykończenie nieufornowanych powierzchni betonowych

Powierzchnie niewidoczne:

Powierzchnie, które nie będą widoczne po zakończeniu robót należy jednorodnie wyrównać i wygładzić, aby otrzymać gładką powierzchnię. Żadne dodatkowe roboty nie są wymagane, jeżeli powierzchnie te nie służą jako pierwszy etap do prowadzenia prac wykończeniowych opisanych poniżej.

Powierzchnie widoczne:

Powierzchnie widoczne powinny po ostatecznym wykończeniu posiadać jednorodną fakturę i wygląd. Deskowanie nie powinno pozostawiać żadnych plam na betonie i powinno być tak zmontowane i zamocowane, aby nie powstawały w betonie żadne skazy. Dla danego obiektu deskowanie powinno być tego samego typu i pochodzić z jednego źródła. Wykonawca powinien zlikwidować jakiegokolwiek wady w wykończeniu, zgodnie z poleceniami Inspektora. Nie są dopuszczalne wewnętrzne wiązania i osadzone elementy metalowe.

Wykończenie winno być zabezpieczone przed rdzą oraz plamami innego pochodzenia.

Wszystkie połączenia deskowania dla widocznych powierzchni betonowych po wykończeniu powinny mieć regularny wzór zaakceptowany przez Inspektora, składający się z poziomych i pionowych linii ciągłych biegnących przez cały obiekt, natomiast wszystkie połączenia konstrukcyjne powinny występować w miejscach przebiegu tych linii (pionowych lub poziomych).

5.3. Montaż szalunków

Wykonanie deskowań powinno uwzględnić podniesienie wykonawcze związane ze strzałką konstrukcji pod wpływem ciężaru ułożonego betonu.

Deskowanie powinno w czasie jego eksploatacji zapewnić sztywność i niezmienność układu oraz bezpieczeństwo konstrukcji. W przypadkach stosowania nietypowych deskowań projekt ich powinien być każdorazowo oparty na obliczeniach statycznych, odpowiadających warunkom PN/B-03200.

Ustalona konstrukcja deskowań powinna być sprawdzona na siły wywołane parciem świeżej masy betonowej i uderzenia przy jej wylewaniu z pojemników z uwzględnieniem szybkości betonowania, sposobu zagęszczania i obciążania pomostami roboczymi. Konstrukcja deskowań powinna umożliwiać łatwy ich montaż i demontaż oraz wielokrotność ich użycia. Tarcze deskowań powinny być tak szczelne, aby zabezpieczały przed wyciekaniem zaprawy z masy betonowej.

Można stosować szalunki metalowe i podlegają one wymaganiom jak drewniane. Blachy użyte do tych szalunków winny mieć grubość zapewniającą im nieodkształcalność. Łby śrub i nitów powinny być zagłębione.

Klamry lub inne urządzenia łączące powinny zapewnić połączenie szalunków i możliwość ich usunięcia bez zniszczeń betonu.

Śruby, pręty, ściągi w szalunkach powinny być wykonane ze stali w ten sposób, aby ich część pozostająca w betonie była odległa od zewnętrznej powierzchni co najmniej o 25 mm. Otwory po ściągach należy wypełnić zaprawą cementową 1:2. Podczas betonowania z konstrukcji należy usuwać wszelkie rozpórki i zastrzały z drewna lub metal (te ostatnie do 25 mm od zewnętrznej powierzchni betonu).

Wszelkie krawędzie betonu powinny być ścięte pod kątem 45 stopni za pomocą listwy trójkątnej o boku 15 do 25 mm. Listwy te następnie muszą być usuwane z wykonanej konstrukcji.

Deskowania o rozpiętości ponad 3 m powinny być wykonane ze strzałką roboczą skierowaną w odwrotnym kierunku od ich ugięcia, przy czym wielkość tej strzałki nie może być mniejsza od maksymalnego przewidywanego ugięcia tych belek przy obciążeniu całkowitym.

Deskowania powinny być wykonane ściśle według Rysunków, przed wypełnieniem masą betonową dokładnie sprawdzone, aby wykluczały możliwość jakichkolwiek zniekształceń lub odchyień w wymiarach betonowej konstrukcji.

Prawidłowość wykonania deskowania powinna być stwierdzona przez Inspektora.

Wnętrze szalunków powinno być pokryte lekkim czystym olejem parafinowym, który nie zabarwi ani nie zniszczy powierzchni betonu. Natłuszczenie należy wykonać po zakończeniu budowy deskowań, lecz przed ułożeniem zbrojenia, które w żadnym przypadku nie powinno ulec zanieczyszczeniu jakimkolwiek środkiem.

Deskowania nieimpregnowane przed wypełnieniem ich masą betonową powinny być obficie zlewane wodą.

5.4. Układanie mieszanki betonowej (betonowanie)

5.4.1. Zalecenia ogólne

Betonowanie powinno być wykonywane ze szczególną starannością i zgodnie z zasadami sztuki budowlanej. Rozpoczęcie robót betoniarskich może nastąpić po opracowaniu przez wykonawcę i akceptacji przez Inspektora dokumentacji technologicznej, obejmującej także betonowanie. Betonowanie może zostać rozpoczęte po sprawdzeniu szalunków i zbrojenia przez Inspektora i po dokonaniu na ten temat wpisu do dziennika budowy.

Przy betonowaniu konstrukcji należy zachować następujące warunki:

- deskowanie należy starannie oczyścić przez przedmuchiwanie sprężonym powietrzem.
- przed ułożeniem zbrojenia, deskowanie należy pokryć środkiem anty-adhezyjnym dopuszczonym do stosowania w budownictwie, który powoduje ułatwienie przy rozszalowaniu konstrukcji i poprawienie wyglądu powierzchni betonowych
 - przed betonowaniem sprawdzić: położenie zbrojenia, zgodność rzędnych z Rysunkami, czystość deskowania oraz obecność wkładek dystansowych, zapewniających wymaganą grubość otuliny,
- betonowanie konstrukcji wykonywać wyłącznie w temperaturach $> +5^{\circ}\text{C}$, zachowując warunki umożliwiające uzyskanie przez beton wytrzymałości $> 15\text{MPa}$ przed pierwszym zamarznięciem. W wyjątkowych przypadkach dopuszcza się betonowanie w temperaturze do -5°C , jednak wymaga to zgody Inspektora oraz zapewnienia mieszanki betonowej o temperaturze $+20^{\circ}\text{C}$ w chwili jej układania zabezpieczenia uformowanego elementu przed utratą ciepła w czasie co najmniej 7 dni; prace betoniarskie powinny być prowadzone wówczas pod bezpośrednim nadzorem Inspektora,
- mieszanki betonowej nie należy zrzucać z wysokości $> 0.75\text{m}$ od powierzchni, na którą spada; w przypadku, gdy wysokość ta jest większa, należy mieszankę podawać za pomocą rynny zsypowej (do wysokości 3m) lub lejki zsypowego teleskopowego (do wysokości 8m),

- wibratory wgłębne stosować o częstotliwości min. 6000 drgań/min z buławami o średnicy < 0.65 odległości między prętami zbrojenia, leżącymi w płaszczyźnie poziomej,
- podczas zagęszczania wibratorami wgłębnymi nie wolno dotykać zbrojenia buławą wibratora,
- podczas zagęszczania wibratorami wgłębnymi zagłębiać buławę na głębokość 5-8 cm w warstwę poprzednią i przetrzymywać buławę w jednym miejscu przez 20-30 sek., po czym wyjmować powoli w stanie wibrującym,
- kolejne miejsca zagłębiania buławy powinny być od siebie oddalone o 1.4 R (R promień skutecznego działania wibratora), odległość ta zwykle wynosi 0.35-0.7 m,
- belki (łaty) wibracyjne powinny być stosowane do wyrównywania powierzchni betonu płyt pomostów i charakteryzować się jednakowymi drganiami na całej długości,
- czas zagęszczania wibratorem powierzchniowym lub belką wibracyjną w jednym miejscu powinien wynosić od 30 do 60 sek.,
- zasięg działania wibratorów przyczepnych wynosi zwykle od 20 do 50 cm w kierunku głębokości i od 1.0 do 1.5 m w kierunku długości elementu; rozstaw wibratorów należy ustalać doświadczalnie, aby nie powstawały martwe pola, a mocowanie powinno być trwałe i sztywne.

Gdyby betonowanie było wykonywane w okresach obniżonych temperatur, wykonawca zobowiązany jest codziennie rejestrować minimalne temperatury za pomocą sprawdzonego termometru umieszczonego przy betonowanym elemencie. Beton powinien być układany w deskowaniu w ten sposób, aby zewnętrzne powierzchnie miały wygląd gładki, zwarty, jednorodny bez żadnych płam i skaz. Ewentualne nierówności i kawerny powinny być usunięte, a miejsca przypadkowo uszkodzone powinny zostać dokładnie naprawione zaprawą cementową natychmiast po rozdeskowaniu, ale tylko w przypadku jeśli uszkodzenia te są w granicach, które Inspektor uzna za dopuszczalne. W przeciwnym przypadku element podlega rozbiórce i odtworzeniu. Wszystkie wymienione wyżej roboty poprawkowe są wykonywane na koszt wykonawcy. Ewentualne łączniki stalowe (druć, śruby, itp.), które spełniały funkcję stężeń deskowań lub inną i wychodzą z betonu po rozdeskowaniu, powinny być obcięte przynajmniej 1.0 cm pod wykończoną powierzchnią betonu, a otwory powinny być wypełnione zaprawą cementową. Tam gdzie tylko możliwe, elementy form deskowania powinny być zastabilizowane w dokładnej pozycji przy zastosowaniu prętów stalowych wewnątrz rurek z PCV lub podobnego materiału koloru szarego (rurki pozostają w betonie). Wyładunek mieszanki ze środka transportowego powinien następować z zachowaniem maksymalnej ostrożności celem uniknięcia rozsegregowania składników. Oprzążanie, czasy i sposoby wibrowania powinny być uzgodnione i zatwierdzone przez Inspektora. Zabrania się wyładunku mieszanki w jedną hałdę i rozprowadzenie jej przy pomocy wibratorów. Kolejne betonowania nie mogą tworzyć przerw, nieciągłości ani różnic wizualnych, a podjęcie betonowania może nastąpić tylko po oczyszczeniu, wyszczotkowaniu i zmyciu powierzchni betonu poprzedniego. Inspektor może, jeśli uzna to za celowe, zdecydować o konieczności betonowania ciągłego celem uniknięcia przerw. W tym przypadku praca winna być wykonywana na zmiany robocze i w dni świąteczne.

5.4.2.Zalecenia dotyczące betonowania elementów

Przy wykonywaniu elementów konstrukcji monolitycznych należy przestrzegać dokumentacji technologicznej, która powinna uwzględniać następujące zalecenia:

- przy wykonywaniu belek, mieszankę betonową układać warstwami o grubości do 40cm bezpośrednio z pojemnika lub rurociągu pompy, lub za pośrednictwem rynny i zagęszczać wibratorami wgłębnymi,
- w płytach, mieszankę betonową układać bezpośrednio z pojemnika lub rurociągu pompy. W płytach o grubości >12cm zbrojonych górną i dolną należy stosować wibratory wgłębne. Do wyrównywania powierzchni betonowej należy stosować belki (łaty wibracyjne). Celem ograniczenia wpływów skurczu i pęcznienia, betonowanie płyty winno być prowadzone całą jej szerokością, na podstawie opracowanego uprzednio projektu technologicznego. Przed betonowaniem należy osadzić i wyregulować wszystkie elementy kotwione w betonie.

5.5. Pielęgnacja i warunki rozformowywania betonu dojrzewającego normalnie

Bezpośrednio po zakończeniu betonowania zaleca się przykrycie powierzchni betonu lekkimi osłonami wodoszczelnymi, zapobiegającymi odparowaniu wody z betonu i chroniącymi beton przed deszczem i inną wodą. Przy temperaturze otoczenia > 5st.C należy nie później niż po 12 godzinach od zakończenia betonowania rozpocząć pielęgnację wilgotnościową betonu i prowadzić ją przez co najmniej 7 dni (polewanie co najmniej 3 razy na dobę). Nanoszenie błon nieprzepuszczających wody jest dopuszczalne tylko wtedy, gdy beton nie będzie się łączył z następną warstwą konstrukcji monolitycznej, a także gdy nie są stawiane specjalne wymagania dla jakości pielęgnowanej powierzchni. Woda stosowana do polewania betonu powinna spełniać wymagania PN-88/B-32250. W czasie dojrzewania betonu elementy powinny być chronione przed uderzeniami i drganiami. Rozformowywanie konstrukcji może nastąpić po osiągnięciu przez beton wytrzymałości rozformowywania (konstrukcje monolityczne), zgodnie z PN-63/B-06251 lub wytrzymałości manipulacyjnej (prefabrykaty).

Preparat do pielęgnacji powierzchni betonu: Antisol E, lub porównywalny, -cechy:

zapobiega zbyt szybkiemu wysychaniu betonu utrudniając powstawanie rys skurczowych (zwiększa odporność na działanie soli odladzających, podwyższa mrozoodporność i wodoszczelność). Przed stosowaniem preparat należy dokładnie wymieszać. Płyn natryskuje się równomiernie cienką warstwą na powierzchnię betonu ok. 0,5-2 godz. po jego ułożeniu.

Beton z keramzytu oraz beton zbrojony włóknem stalowym nie wymaga specjalnej pielęgnacji, postępować tak jak z betonem zwykłym.

5.6. Wykonywanie otworów, nisz, zagłębień itp.

Wykonawca ma obowiązek ścisłego wykonywania konstrukcji zgodnie z Rysunkami, uwzględniając ewentualne korekty wprowadzane przez nadzór autorski lub Inspektora. Dotyczy to wykonania wszelkiego rodzaju otworów, nisz i zagłębień w konstrukcjach betonowych. Wszystkie konsekwencje wynikające z braku lub nieprawidłowości tych elementów obciążają całkowicie wykonawcę zarówno jeśli chodzi o rozkucia i naprawy, jak i ewentualne opóźnienia w wykonaniu prac własnych i towarzyszących (wykonywanych przez innych wykonawców).

5.7. Usterki wykonania

Pęknięcia elementów konstrukcyjnych - niedopuszczalne.

Rysy powierzchniowe skurczowe są dopuszczalne pod warunkiem, że pozostaje zachowane 1cm otulenia zbrojenia betonu a długości rys nie przekraczają:

- podwójnej szerokości belek i 1.0m dla rys podłużnych,
- połowy szerokości belki i 1.0m dla rys poprzecznych.

Pustki, raki i wykuszyny są dopuszczalne pod warunkiem, że otulenie zbrojenia betonu jest nie mniejsze niż 1cm, a powierzchnia, na której występują jest nie większa niż 0.5% powierzchni odpowiedniej ściany.

6. KONTROLA JAKOŚCI ROBÓT

Ogólne zasady kontroli jakości robót podano w Specyfikacji ST „Wymagania ogólne”

6.1 Deskowania i szalunki

Wymagania szczegółowe dotyczące deskowań należy przyjmować wg PN-63/B-06251

Dopuszczalne odchyłki wymiarowe od projektu dla deskowań są ściśle związane z odchyłkami wymiarowymi wykonywanych elementów żelbetowych i betonowych. Odchyłki te podane są w rozdziale dotyczącym wykonania konstrukcji betonowych i żelbetowych.

Deskowanie drobnowymiarowe do formowania ścian betonowych

Deskowanie tworzą płyty szalunkowe o konstrukcji ramowej, zamki płaskie, zamki narożne, zamki kątowe, ściąg dystansowe, zawieszany pomost roboczy oraz podpory stabilizujące o długości regulowanej śrubą rzymską. Zamki kątowe wyposażone są w dwa ramiona łączone przez tuleje sprzęgłowe o uzębionej powierzchni czołowej. Wymagane położenie kątowe ustalane jest śrubą zaciskową. Na każdym z ramion wbudowana jest wychyłnie szczeka ruchoma napędzana śrubą. Podpory wykonane są w dwóch wymiarach długości, z których podpora długa ma wymiar odpowiadający współpracy z płytą szalunkową posadowioną na płycie warstwy dolnej i która połączona jest z nią złączami na poziomej powierzchni przylegania.

6.2. Wymagane właściwości betonu

6.2.1. Jakość betonów

Przed rozpoczęciem betonowania wykonawca jest zobowiązany określić jakość materiałów i mieszanek betonowych przedkładając do oceny Inspektorowi:

- a) próbki materiałów, które ma zamiar stosować wskazując ich pochodzenie, typ i jakość,
- b) propozycje odnośnie uziarnienia kruszywa,
- c) rodzaj i dozowanie cementu, stosunek wodno-cementowy, rodzaj i dozowanie dodatków i domieszek, które zamierza stosować, proponowany rodzaj konsystencji mieszanki betonowej i przewidywany wskaźnik konsystencji wg metody stożka opadowego [cm], lub metody Ve-Be [s],
- d) sposób wytwarzania betonu, transportu, betonowania, pielęgnacji betonu,
- e) wyniki próbnych badań wytrzymałości na ściskanie po 7 dniach wykonanych na próbkach w kształcie sześcienu o bokach 15 cm, zgodnie z pkt 6.3. PN-88/B-06250,
- f) określenie trwałości betonu na podstawie prób opisanych w dalszej części,
- g) projekty ewentualnych konstrukcji pomocniczych.

Inspektor wyda pozwolenie na rozpoczęcie betonowania po sprawdzeniu i zatwierdzeniu dokumentów stwierdzających jakość materiałów i mieszanek betonowych i po wykonaniu niezależnie od przedsiębiorstwa betonowych mieszanek próbnych i ich zbadaniu. Wyżej wymienione badania winny być wykonane na próbkach przygotowanych zgodnie z propozycjami wykonawcy zawartymi w punktach a, b, c, d.

Laboratorium badawcze, ilość próbek i sposób wykonania badań zostaną podane przez Inspektora, który wykonywać będzie okresowe badania w czasie realizacji, celem sprawdzenia zgodności właściwości materiałów i mieszanek betonowych zastosowanych z wcześniej przedłożonymi.

6.2.2.

Wytrzymałość i trwałość betonów

Celem określenia w trakcie wykonywania betonów ich wytrzymałości na ściskanie, powinny być pobrane 2 serie próbek w ilościach zgodnych z PN-66/B-06250 poz. 5.1. Probki powinny być pobrane oddzielnie dla każdego obiektu, dla każdej klasy betonu zaznaczonej na rysunkach projektu technicznego i dla każdego wykonywanego odrębnie segmentu płyty pomostu. Probki powinny być pobierane komisyjnie z udziałem przedstawiciela Inspektora ze spisaniem protokołu pobrania podpisanego przez obie strony. Probki oznakowane kolejnymi numerami zgodnie z protokołem pobrania winny być wyposażone w tabliczki z podpisami Inspektora i kierownika robót, gwarantującymi ich autentyczność. Probki powinny być przechowywane w pomieszczeniach wskazanych przez Inspektora przez jedną dobę w formach, a następnie po rozformowaniu zgodnie z PN-88/B-06250 poz.6.3.3.

Pierwsza seria próbek zostanie zbadana w laboratorium wskazanym przez Inspektora w obecności przedstawiciela wykonawcy - celem stwierdzenia wytrzymałości odpowiadającej różnym okresom twardnienia, według dyspozycji podanych przez Inspektora.

Wyniki prób zgniatania pierwszej serii próbek mogą być przyjęte jako poprawne pod warunkiem, że wartość wytrzymałości na ściskanie po 28 dniach dojrzewania dla każdego obiektu i rodzaju betonu wyliczona wg.6.3.4. będzie odpowiadała klasie betonu nie niższej niż wskazana w obliczeniach statycznych i na rysunkach projektu. Jednakże celem potwierdzenia otrzymanych wyników powinny być poddane badaniom w Laboratorium Urzędowym próbki drugiej serii w ilościach wskazanych dla każdego z niżej wymienionych rodzajów betonu:

- betony nie zbrojone lub słabo zbrojone do wartości maks.30kg stali/m³ betonu- przynajmniej 10% próbek,
- betony zwykle zbrojone - przynajmniej 20% próbek.

W przypadku gdy wytrzymałość na ściskanie otrzymana dla każdego obiektu i rodzaju betonu w wyniku zgnieć pierwszej serii próbek była niższa od wytrzymałości odpowiadającej klasie betonu przyjętej w obliczeniach statycznych i podanej na rysunkach projektu, należy poddać badaniom w Laboratorium Urzędowym wszystkie próbki drugiej serii, niezależnie od tego do jakiej klasy zaliczony jest beton. W oczekiwaniu na oficjalne wyniki badań Inspektor może zgodnie ze swoimi uprawnieniami wstrzymać betonowanie, a wykonawca nie może z tego tytułu rościć pretensji do jakichkolwiek odszkodowań. Jeżeli z badań drugiej serii wykonanych w Laboratorium Urzędowym otrzyma się wartość wytrzymałości na ściskanie po 28 dniach dojrzewania odpowiadającą klasie betonu nie niższej niż wskazana w obliczeniach statycznych i na rysunkach, wynik taki zostanie przyjęty do rozliczenia robót. Jeśli jednak z tych badań otrzyma się wartość wytrzymałości na ściskanie po 28 dniach dojrzewania niższą od wytrzymałości odpowiadającej klasie betonu wskazanej w obliczeniach statycznych i na rysunkach, wykonawca będzie zobowiązany na swój koszt do wyburzenia i ponownego wykonania konstrukcji lub do wykonania innych zabiegów, które zaproponowane przez wykonawcę muszą być przed wprowadzeniem formalnie zatwierdzone przez Inspektora (w uzgodnieniu z nadzorem autorskim).

Wszystkie koszty badań laboratoryjnych obciążają wykonawcę. Trwałość betonów określona jest stałością określonych właściwości w obecności czynników wywołujących degradację. Próba trwałości jest wykonywana przez poddanie próbek 100 cykli zamrażania i rozmrażania. Zmiany właściwości w wyniku tej próby powinny znaleźć się w podanych niżej granicach :

- zmniejszenie modułu sprężystości 20%
- utrata masy 2%
- rozszerzalność liniowa 2%
- współczynnik przepuszczalności do 9 przed cyklami zamrażania 10cm/sek,
- 8 po cyklach zamrażania 10cm/sek.

Wykonanie próby trwałości wg wyżej opisanej metody jest bardzo kłopotliwe z uwagi na przewidzianą ilość cykli. W przypadku stałego uzyskiwania pozytywnych wyników tej próby i innych prób do uznania Inspektora pozostawia się jej wykonywanie i zakres tego wykonywania.

6.3. Kontrola jakości mieszanki betonowej i betonu

6.3.1. Zakres kontroli

Zachowując w mocy wszystkie przepisy ust. 6.2. dotyczące wytrzymałości betonu, Inspektor ma prawo pobrania w każdym momencie, kiedy uzna to za stosowne, dalszych próbek materiałów lub betonów celem poddania badaniom bądź próbom laboratoryjnym.

Kontroli podlegają następujące właściwości mieszanki betonowej i betonu, badane wg PN-88/B-06250

- konsystencja mieszanki betonowej,
- zawartość powietrza w mieszance betonowej,
- wytrzymałość betonu na ściskanie,
- nasiąkliwość betonu,
- odporność betonu na działanie mrozu,
- przepuszczalność wody przez beton.

Zwraca się uwagę na konieczność wykonania planu kontroli jakości betonu, zawierającego m.in. podział obiektu (konstrukcji) na części podlegające osobnej ocenie oraz szczegółowe określenie liczebności i terminów pobierania próbek do kontroli mieszanki i betonu. Inspektor może zażądać wykonania badań i kontroli na betonie utwardzonym za pomocą metod nieniszczących, jako próba sklerometryczna, próba za pomocą ultradźwięków, pomiaru oporności itp.

6.3.2. Sprawdzenie konsystencji mieszanki betonowej

Sprawdzenie konsystencji przeprowadza się podczas projektowania składu mieszanki betonowej i następnie przy stanowisku betonowania, co najmniej 2 razy w czasie jednej zmiany roboczej. Różnice pomiędzy przyjętą a kontrolowaną konsystencją mieszanki nie powinny przekroczyć :

- + 20% ustalonej wartości wskaźnika Ve-Be,
- + 1 cm - wg metody stożka opadowego, przy konsystencji plastycznej.

Dopuszcza się korygowanie konsystencji mieszanki betonowej wyłącznie przez zmianę zawartości zaczynu w mieszance, przy zachowaniu stałego stosunku cementowo - wodnego, ewentualnie przez zastosowanie domieszek chemicznych.

6.3.3. Sprawdzenie zawartości powietrza w mieszance betonowej

Sprawdzenie zawartości powietrza w mieszance betonowej przeprowadza się metodą ciśnieniową podczas projektowania jej składu, a przy stosowaniu domieszek napowietrzających co najmniej raz w czasie zmiany roboczej podczas betonowania. Zawartość powietrza w mieszance betonowej badana metodą ciśnieniową wg PN-88/B-06250 nie powinna przekraczać:

- 2% w przypadku nie stosowania domieszek napowietrzających,
- przedziałów wartości podanych w tabeli niżej w przypadku stosowania domieszek napowietrzających:

Uziarnienie kruszywa [mm]		0 – 16 0-31.5	
Zawartość powietrza	Beton narażony na czynniki atmosferyczne	3.5 do 5.5	3 do 5
[%]	Beton narażony na stały dostęp wody przed zamarzaniem	3.5 do 6.5	4 do 6

6.3.4. Sprawdzenie wytrzymałości betonu na ściskanie (klasy betonu)

W celu sprawdzenia wytrzymałości betonu na ściskanie (klasy betonu) należy pobrać próbki o liczbie określonej w planie kontroli jakości, lecz nie mniej niż: 1 próbkę na 100 zarobów, 1 próbkę na 50 m³, 1 próbkę na zmianę roboczą oraz 3 próbki na partię betonu. Próbki pobiera się przy stanowisku betonowania, losowo po jednej, równomiernie w okresie betonowania, a następnie przechowuje i bada zgodnie z PN-88/B-06250. Ocenie podlegają wszystkie wyniki badania próbek pobranych z partii. Partia betonu może być zakwalifikowana do danej klasy, jeśli wytrzymałość określona na próbkach kontrolnych 150*150*150 mm spełnia następujące warunki:

1. Przy liczbie kontrolowanych próbek $n < 15$

$$R_{i\min} \geq a \cdot R_{bG} \quad (1)$$

gdzie: $R_{i\min}$ - najmniejsza wartość wytrzymałości w badanej serii złożonej z "n" próbek,

R_{bG} - wytrzymałość gwarantowana,

współczynnik zależny od liczby próbek wg tabeli

Liczba próbek-n	A
od 3 do 4	1.15
od 5 do 8	1.10
od 9 do 14	1.05

W przypadku, gdy warunek (1) nie jest spełniony, beton może być uznany za odpowiadający danej klasie, jeśli spełnione są następujące warunki (2) i (3):

$$R_{i\min} > R_{bG} \quad (2)$$

oraz

$$\bar{R} > 1.2 \cdot R_{bG} \quad (3)$$

gdzie - średnia wartość wytrzymałości badanej serii próbek, obliczona wg wzoru (4):

$$\bar{R} = \frac{1}{n} \sum_{i=1}^n R_i \quad (4)$$

w którym R_i - wytrzymałość poszczególnych próbek.

2. Przy liczbie kontrolowanych próbek $n > 15$ zamiast warunku (1) lub połączonych warunków (2) i (3) obowiązuje warunek (5)

$$\bar{R}_i - 1.64 \cdot s > R_{bG} \quad (5)$$

w którym:

\bar{R}_i - średnia wartość wg wzoru (4),

s - odchylenie standardowe wytrzymałości dla serii n próbek obliczone wg wzoru:

$$s = \sqrt{\frac{1}{n-1} \sum (R_i - \bar{R})^2} \quad (6)$$

W przypadku, gdy odchylenie standardowe wytrzymałości s, według wzoru (6) jest większe od 0.2 R wg wzoru (4), zaleca się ustalenie i usunięcie przyczyn powodujących zbyt duży rozrzut wytrzymałości. W przypadku gdy warunki (1) lub (2) nie są spełnione, kontrolowaną partię betonu należy zakwalifikować do odpowiednio niższej klasy. W uzasadnionych przypadkach, za zgodą kierownika, przeprowadzić można dodatkowe badania wytrzymałości betonu na próbkach wyciętych z konstrukcji lub elementu, albo badania nieniszczące wytrzymałości betonu wg PN-74/B-06261 lub wg PN-74/B-06262. Jeżeli wyniki tych badań dodatkowych będą pozytywne, to nadzór może uznać beton za odpowiadający wymaganej klasie.

6.3.5. Sprawdzenie nasiąkliwości betonu

Sprawdzenie nasiąkliwości betonu przeprowadza się przy ustalaniu składu mieszanki betonowej oraz na próbkach pobranych przy stanowisku betonowania zgodnie z planem kontroli, lecz co najmniej 3 razy w okresie wykonywania obiektu i nie rzadziej niż 1 raz na 5000m³ betonu. Zaleca się badanie nasiąkliwości na próbkach wyciętych z konstrukcji. Oznaczanie to przeprowadza się co najmniej na 5 próbkach pobranych z wybranych losowo różnych miejsc.

6.3.6. Sprawdzanie odporności betonu na działanie mrozu

Sprawdzanie odporności betonu na działanie mrozu przeprowadza się na próbkach wykonanych w warunkach laboratoryjnych podczas ustalania składu mieszanki betonowej oraz na próbkach pobieranych przy stanowisku betonowania zgodnie z planem kontroli, lecz co najmniej jeden raz w okresie betonowania obiektu i nie rzadziej niż 1 raz na 5000m³ betonu. Zaleca się badanie na próbkach wyciętych z konstrukcji.

Do sprawdzenia stopnia mrozoodporności betonu w elementach jezdni i innych konstrukcjach szczególnie narażonych na styczeń ze środkami odmrażającymi, zaleca się stosowanie metody przyspieszonej wg PN-88/B-06250. Wymagany stopień mrozoodporności betonu F 150 jest osiągnięty jeśli po wymaganej (150) liczbie cykli zamrażania-odmrażania próbek spełnione są poniższe warunki:

1. Po badaniu metodą zwykłą, wg PN-88/B-06250, -

- próbka nie wykazuje pęknięć,
- łączna masa ubytków betonu w postaci zniszczonych narożników i krawędzi, odprysków kruszywa itp. nie przekracza 5% masy próbek nie zamrażanych,
- obniżenie wytrzymałości na ściskanie w stosunku do próbek nie zamrażanych nie jest większe niż 20%.

2. Po badaniu metodą przyspieszoną, wg PN-88/B-06250,

- próbka nie wykazuje pęknięć,
- ubytek objętości betonu w postaci złuszczeń, odłamków i odprysków, nie przekracza w żadnej próbce wartości 0.05 cm³/cm² powierzchni zanurzonej w wodzie.

6.3.7. Sprawdzenie przepuszczalności wody przez beton

Sprawdzenie stopnia wodoszczelności betonu przeprowadza się na próbkach wykonanych w warunkach laboratoryjnych podczas projektowania składu mieszanki betonowej oraz na próbkach pobieranych przy stanowisku betonowania zgodnie z planem kontroli, nie rzadziej jednak niż 1 raz na 5000 m³ betonu. Wymagany stopień wodoszczelności betonu W 8 jest osiągnięty, jeśli pod ciśnieniem wody 0.8 MPa w czterech na sześć próbek badanych zgodnie z PN-88/B-06250 nie stwierdza się oznak prześlania wody.

6.3.8. Dokumentacja badań

Na wykonawcy robót spoczywa obowiązek zapewnienia wykonania badań laboratoryjnych (przez własne laboratoria lub na zlecenie), przewidzianych niniejszymi Specyfikacjami oraz gromadzenie, przechowywanie i okazywanie Inspektorowi wszystkich wyników badań dotyczących jakości betonu i stosowanych materiałów.

6.4. Badania i odbiory konstrukcji betonowych

6.4.1. Badania w czasie budowy

Badania konstrukcji betonowych i żelbetowych w czasie wykonywania robót polegają na sprawdzeniu na bieżąco, w miarę postępu robót, jakości używanych materiałów i zgodności wykonywanych robót z Rysunkami i obowiązującymi normami. Badania powinny objąć wszystkie etapy produkcji, a przede wszystkim takie roboty, które przy ostatecznym odbiorze nie będą widoczne, a jakość ich wykonania nie będzie mogła być sprawdzona. Wyniki badań oraz wnioski i zalecenia powinny być wpisane do dziennika budowy.

1. Sprawdzenie materiałów polega na stwierdzeniu, czy gatunki ich odpowiadają przewidzianym w dokumentacji technicznej i czy są zgodne ze świadectwami jakości i protokołami odbiorczymi.

2. Sprawdzenie rusztowań wykonuje się przez bezpośredni pomiar taśmą, pionem, niwelatorem i porównanie z Rysunkami.

Badania polegają na stwierdzeniu :

zgodności podstawowych wymiarów z Rysunkami,

zachowaniu rzędnych oraz odchylenia od położenia poziomego i pionowego,

zgodności przekrojów poprzecznych elementów nośnych,

wielkości podniesienia wykonawczego,

prawidłowości i dokładności połączeń między elementami.

Sprawdzenie należy wykonać przez oględziny zewnętrzne połączeń i przez kontrolę dociągnięcia wszystkich śrub w konstrukcji.

3. Sprawdzenie deskowań wykonuje się przez bezpośredni pomiar taśmą, poziomą, łąką i porównanie z Rysunkami oraz PN-63/B-06251.

4. Sprawdzenie zbrojenia wykonuje się przez bezpośredni pomiar taśmą, poziomą, suwmiarką i porównanie z Rysunkami oraz PN-63/B-06251.

5. Sprawdzenie robót betonowych wykonuje się wg PN-88/B-06250 i PN-63/B-06251.

6. Badania powierzchni betonu pod kątem rys, pęknięć i raków.

6.4.2. Badania po zakończeniu budowy

1. Sprawdzenie podstawowych wymiarów obiektu należy przeprowadzać przez wykonanie pomiarów na zgodność z Rysunkami w zakresie:

- podstawowych rzędnych nawierzchni oraz położenia osi obiektu w stosunku do dojazdów,
- rozpiętości poszczególnych przęseł i długości całego obiektu.

2. Sprawdzenie konstrukcji należy wykonać przez oględziny oraz kontrolę formalną dokumentów z badań prowadzonych w czasie budowy.

6.4.3. Badania dodatkowe

Badania dodatkowe wykonuje się gdy co najmniej jedno badanie wykonywane w czasie budowy lub po jej zakończeniu dało wynik niezadowolający lub wątpliwy.

7. OBMIAR ROBÓT

7.1. Ogólne zasady obmiaru robót

Ogólne zasady obmiaru robót podano w ST „Wymagania ogólne” pkt 7.

7.2. Obmiar robót betonowych

Jednostką obmiarową jest m³ (metr sześcienny) konstrukcji betonowej lub żelbetowej.

8. ODBIÓR ROBÓT

Ogólne zasady odbioru robót podano w ST „Wymagania ogólne” pkt 8.

9. PODSTAWA PŁATNOŚCI

Cena wykonania 1 m³ konstrukcji betonowej lub żelbetowej obejmuje:

- próby przygotowawcze
- projektowanie mieszanki betonowej
- przygotowanie mieszanki betonowej
- transport mieszanki betonowej
- deskowanie,
- układanie mieszanki betonowej,
- pielęgnacja betonu,
- pomiary i badania wymagane w Specyfikacji

10. PRZEPISY ZWIĄZANE

10.1. Normy dotyczące deskowań

PN-89/D-95017 Drewno tartaczne sosnowe i modrzewiowe
PN-75/D-96000 Tarcica iglasta ogólnego przeznaczenia
PN-72/D-96002 Tarcica liściasta ogólnego przeznaczenia
PN-59/M-82010 Podkładki kwadratowe w konstrukcjach drewnianych
PN-88/M-82121 Śruby z łbem kwadratowym
PN-88/M-82151 Nakrętki kwadratowe
PN-85/M-82503 Wkręty do drewna ze łbem stożkowym
PN-85/M-82505 Wkręty do drewna ze łbem kulistym
BN-87/5028-12 Gwoździe budowlane. Gwoździe z trzpieniem okrągłym i kwadratowym

10.2. Normy dotyczące betonu

PN-86/B-01300 Cementy. Terminy i określenia.
PN-88/B-04300 Cement. Metody badań. Oznaczenia cech fizycznych.
PN-76/B-06000 Cement. Pobieranie i przygotowywanie próbek.
PN-88/B-30000 Cement portlandzki.
BN-88/6731-08 Cement. Transport i przechowywanie.
PN-86/B-06712 Kruszywa mineralne do betonu.
PN-89/B-06714/01 Kruszywa mineralne. Badania. Podział, nazwy i określenie badań.
PN-76/B-06714/12 Kruszywa mineralne. Badania. Oznaczanie zawartości zanieczyszczeń obcych.
PN-78/B-06714/13 Kruszywa mineralne. Badania. Oznaczanie zawartości pyłów mineralnych.
PN-78/B-06714/15 Kruszywa mineralne. Badania. Oznaczanie składu ziarnowego.
PN-78/B-06714/16 Kruszywa mineralne. Badania. Oznaczanie kształtu ziaren.
PN-77/B-06714/17 Kruszywa mineralne. Badania. Oznaczanie wilgotności.
PN-77/B-06714/18 Kruszywa mineralne. Badania. Oznaczanie nasiąkliwości.
PN-78/B-06714/19 Kruszywa mineralne. Badania. Oznaczanie mrozoodporności metodą bezpośrednią.
PN-78/B-06714/26 Kruszywa mineralne. Badania. Oznaczanie zawartości zanieczyszczeń organicznych.
PN-78/B-06714/28 Kruszywa mineralne. Badania. Oznaczanie zawartości siarki metodą bromową.
PN-78/B-06714/34 Kruszywa mineralne. Badania. Oznaczanie reaktywności alkalicznej.
PN-78/B-06714/40 Kruszywa mineralne. Badania. Oznaczanie wytrzymałości na miażdżenie.
PN-87/B-06714/43 Kruszywa mineralne. Badania. Oznaczanie zawartości ziaren słabych.
BN-84/6774-02 Kruszywa mineralne. Kruszywa kamienne łamane do nawierzchni drogowych.
PN-87/B-06721 Kruszywa mineralne. Pobieranie próbek.
PN-88/B-32250 Materiały budowlane. Woda do betonów i zapraw.
PN-88/B-06250 Beton zwykły.
BN-73/6736-01 Beton zwykły. Metody badań. Szybka ocena wytrzymałości na ściskanie.
BN-78/6736-02 Beton zwykły. Beton towarowy.
BN-62/6738-05 Beton hydrotechniczny. Badania betonu.
BN-62/6738-06 Beton hydrotechniczny. Badania składników betonu.
BN-76/6722-04 Kruszywo z keramzytu

10.3. Normy dotyczące konstrukcji betonowych

PN-91/S-10042 Obiekty mostowe. Konstrukcje betonowe, żelbetowe i sprężone. Projektowanie.
PN-77/S-10040 Żelbetowe i betonowe konstrukcje mostowe. Wymagania i badania.
PN-63/B-06251 Roboty betonowe i żelbetowe. Wymagania techniczne.
PN-74/B-06261 Nieniszczące badania konstrukcji z betonu. Metoda ultradźwiękowa badania wytrzymałości betonu na ściskanie.
PN-74/B-06262 Nieniszczące badania konstrukcji z betonu. Metoda sklerometryczna badania wytrzymałości betonu na ściskanie za pomocą młotka Schmidta typu N.
PN-91/S-10042 Obiekty mostowe. Konstrukcje betonowe, żelbetowe i sprężone. Projektowanie.

10.4. Inne dokumenty

- [1] Wymagania i zalecenia dotyczące wykonania betonów do konstrukcji mostowych. Generalna Dyrekcja Dróg Publicznych Ministerstwo Transportu i Gospodarki Morskiej. Warszawa 1987.
[2] Wytyczne wykonania pielęgnacji świeżego betonu preparatem powłokowym "Betonal". IBDiM Warszawa 1984.
[3] Standardowa metodyka badań i techniczno-ekonomiczne kryteria oceny efektywności stosowania domieszek chemicznych do betonu (wytyczne). CEBET. Warszawa 1986.

- [4] Świadectwo dopuszczenia do stosowania w budownictwie drogowym i mostowym nr 102/86. Cement drogowy 45. IBDiM Warszawa 1986.
- [5] Świadectwo do stosowania w budownictwie drogowym i mostowym nr 101/85. Roksol B-3A - domieszka napowietrzająca do betonów cementowych. IBDiM Warszawa 1985.
- [6] Świadectwo dopuszczenia nr 323/84. Plastyfikator SK-1 ITB. ITB. Warszawa 1984.
- [7] Instrukcja nr 237 stosowania do betonu środka uplastyczniającego "Klutan". ITB. Warszawa 1982.
- [8] Świadectwo dopuszczenia do stosowania w budownictwie nr 563/85. Akcelbet 85. Akcelbett 85-6. Bezchlorkowe dodatki przyspieszające twardnienie betonu. ITB. Warszawa 1986.
- [9] Międzynarodowe zalecenia obliczania i wykonywania konstrukcji z betonu. Europejski Komitet Betonu. Arkady. Warszawa 1973.
- [10] PRN, MiJ. Eurokod 2. Projektowanie konstrukcji z betonu. Część 1. Reguły ogólne i reguły dla budynków. Tom I. Wersja Polska ENV 1992-1-1: 1991 (Tekst do pierwszej ankiety normalizacyjnej). ITB. Warszawa 1992.
- [11] Deklaracja Zgodności IBDiM Nr AT/2000-04-0845 dotyczy włókien stalowych do betonu BAUMIX.

ST-B.06 IZOLACJA PRZECIWWILGOCIOWA ELEMENTÓW BETONOWYCH CPV 45321000-3

1. WSTĘP

1.1. Przedmiot specyfikacji

Przedmiotem niniejszej Specyfikacji są wymagania dotyczące wykonania robót związanych z wykonywaniem izolacji poziomych i pionowych elementów konstrukcji stykających się z gruntem oraz szczelin dylatacyjnych podczas budowy obiektu wymienionego w punkcie 1.1.

1.2. Zakres stosowania Specyfikacji

Specyfikacja jest stosowana jako dokument kontraktowy przy zlecaniu i realizacji Robót wymienionych w punkcie 1.1.

1.3. Zakres robót objętych Specyfikacją

Ustalenia zawarte w niniejszej Specyfikacji dotyczą zasad prowadzenia robót związanych z wykonaniem izolacji, na elementach konstrukcji stykających się z gruntem zasypowym, na których nie będzie wykonywana izolacja papowa czyli na: zewnętrznych powierzchniach obiektów kubaturowych oraz ścian oporowych.

1.4. Określenia podstawowe

m² izolacji - m² zabezpieczonej powierzchni betonu

powłoka bezszwowa- rzadka masa asfaltowa do zabezpieczania stosowana jako izolacja na rozpuszczalnikach wodnych oraz bez rozpuszczalników organicznych.

1.5. Ogólne wymagania dotyczące robót

Wykonawca jest odpowiedzialny za jakość stosowanych materiałów i wykonywanych robót oraz za ich zgodność z Rysunkami, Specyfikacją oraz zaleceniami Inspektora.

Izolacja powinna: wykazywać przyczepność do podłoża

2. MATERIAŁY

ABIZOL R - roztwór asfaltowy do stosowania wyłącznie na zewnątrz obiektów jako grunt pod właściwą izolację wodochronną na podłożach porowatych z betonu, wypraw cementowych lub cementowo-wapiennych, z pap asfaltowych z wylugowanym częściowo asfaltem i/lub z pozostałościami posypki itp.

Wydajność: 0,30- 0,45 kg/m² (zależnie od porowatości podłoża)

Dostępne pojemności: 4 kg; 9 kg; 18 kg; 28 kg; 50 kg; 190 kg

ABIZOL P - półciekły lepik bez wypełniaczy stosowany na zimno, przeznaczony do wykonywania przeciwwilgociowych i przeciwwodnych izolacji budowlanych typu lekkiego bez wkładki papowej i do przyklejania papy asfaltowej do podłoża betonowego oraz do sklejanie warstw papy asfaltowej przy wykonywaniu wielowarstwowych izolacji poziomych. Może być stosowany wewnątrz i na zewnątrz budynków.

Wydajność: 0,8- 1kg/m² (przy jednokrotnym nanoszeniu)

Dostępne pojemności: 9 kg; 18 kg; 50 kg

KIT ASFALTOWY – stosowany między innymi do uszczelniania szczelin i dylatacji w budownictwie. Zapewnia trwałe połączenie w zakresie temperatur od -20°C do +70°C. Odznacza się dobrą przyczepnością do betonu. Gęstość objętościowa 1,3 g/cm³

DYSERBIT

Dyspersyjna masa bitumiczna - kauczukowa

Właściwości

Dyspersja wodna asfaltów modyfikowanych kauczukiem syntetycznym do stosowania na suche i wilgotne podłoża. Dzięki własnościom tiksotropowym daje się nanosić na podłoża o dowolnych spadkach, powłoka nie spływa z pionowej powierzchni nawet przy wysokiej temperaturze, w temperaturze niskiej zachowuje swoją elastyczność. Jest odporna na działanie czynników atmosferycznych, wodę, słabe kwasy i zasady, na działanie substancji agresywnych, zawartych w ziemi. Masę Dysperbit można bez obawy stosować w bezpośredniej styczności ze styropianem, posiada atest na stosowanie jej w pomieszczeniach przeznaczonych na stały pobyt ludzi.

Zastosowanie. Renowacja i konserwacja pokryć dachowych, wykonywanie bezspoinowych pokryć dachowych zbrojonych tkaninami technicznymi, wykonywanie podposadzkowych izolacji przeciwwilgociowych piwnic, łaźni, tarasów. Służy również

do zabezpieczania przed wilgocią podziemnych części budowli, tj. ław, fundamentów, itp.

Dane techniczne

Kolor	brązowy do brązowego
Skład	asfalt, kauczuk syntetyczny, modyfikatory, woda
Czas schnięcia	max. 6 godz. (1mm warstwy mokrej) (20°C, wilg. względna pow. ok. 60%)
Pozostałość suchej masy	ok. 50% objętości
Temp. podłoża i powietrza podczas stosowania	+5°C do +30°C
Ilość warstw	2 do 4 (w zależności od zastosowania)
Metoda nakładania	szczotka dekarcka, pędzel
Zużycie	0,8 - 1,2 kg/m ² /warstwę
Mycie narzędzi. Natychmiast. po wyschnięciu	Woda rozpuszczalnik org.

Stosowanie

Fundamenty, podziemne części budowli, hydroizolacje podposadzkowe tarasów, łaźni, itp. Podłoże może być zarówno suche, jak i wilgotne, nie mogą występować zastoiny wodnym nie może być zmrożone ani oszronione. Ściany fundamentowe powinny być otynkowane, kurz, pył, ostre krawędzie usunąć, wszelkie braki w podłożu szczelnie zaspoinować, powierzchnie o charakterze porowatym wyrównać zaprawą cementową. Wszelkiego rodzaju kąty (styki ścian między sobą, styki ścian z ławą fundamentową, itp.) wyoblić wykonując tzw. fasetę z zaprawy cementowej. W każdego rodzaju zastosowań niezbędne jest zagruntowanie podłoża roztworem Dysperbit: woda = 1:2. W przypadku stosowania Dysperbitu podczas upałów przed rozpoczęciem robót zalecamy zamoczyć podłoże. Masę nanosić przynajmniej w dwóch warstwach pamiętając o zbrojeniu wszystkich kątów pasami z tkaniny technicznej wtapiając ją w świeżą masę. Każdą następną warstwę nakładamy po wyschnięciu warstwy poprzedniej. Po nałożeniu warstwy ostatniej odczekać kilka dni dając czas na odparowanie resztek wilgoci z całej grubości powłoki. W temperaturach poniżej +20 st. C i wilgotności wzgl. powietrza powyżej 60% czas odparowania wydłuża się. W trakcie obsypywania ziemią należy robić to bardzo ostrożnie, żeby nie uszkodzić warstwy izolacji. Konserwacja pokryw dachowych papowych. Usunąć z powierzchni dachu zanieczyszczenia, luźne części starej papy, istniejące bąble i pęcherze przeciąć na krzyż i podkleić stosując masę bitumiczno-kauczukową. Wyrwy i ubytki w starym pokryciu wypełnić masą szpachlową w celu wyrównania powierzchni. Na tak przygotowane podłoże наносimy masę Dysperbit w co najmniej 2 warstwach, każdą następną po wyschnięciu poprzedniej. W miejscu styku połączenia dachowej z kominem lub w miejscach podobnych wzmacniamy je wtapiając w świeżą masę tkaninę techniczną wywijając ją na odpowiednią wysokość. Ostatnią warstwę, jeszcze świeżą masę zalecamy posypać posypką mineralną. Pozwoli ona na znaczne przedłużenie żywotności tak wyrównanej konserwacji. Wykonywanie bezspoinowych pokryw dachowych1. Dokładnie oczyścić stare pokrycie z piasku, liści i wszelkich innych zanieczyszczeń. Istniejące bąble i pęcherze przeciąć na krzyż i podkleić bitumiczno-kauczukową masą. Tak przygotowane podłoże i każde podłoże betonowe zagruntować roztworem Dysperbitu z wodą w stosunku 1:2.

izolacja pionowa wodoszczelna – dwuskładnikowa, bitumiczna powłoka grubowarstwowa, stosowana bez dodatkowego gruntuowania na wilgotnych i suchych podłożach

- Baza – dwuskładnikowa, modyfikowana polimerami bitumiczna masa szpachlowa
- temp. Stosowania - +5 °C – 30 °C
- temp. Podłoża - +5 °C – 30 °C
- mostkowanie rys – do 5mm
- wodoszczelność – zbadana do 0,7 MPa

nierówności podłoża należy uzupełnić zaprawą mineralną z dodatkiem, na połączeniu ścian fundamentowych z ławami przed nałożeniem np. powłoki uszczelniającej należy wykonać: 1) nałożyć warstwę zaprawy uszczelniającej 2) wykonać fasetę o min. promieniu 4 cm np. z zaprawy lub np. z zaprawy cementowej z dodatkiem 3) fasetę pokryć zaprawą uszczelniającą

izolacja uszczelniająca np. krystaliczna zaprawa uszczelniająca integrująca się ze strukturą betonu, do stosowania na wilgotnych podłożach, pozbawiony chlorków, przeznaczona do uszczelniania zbiorników wody pitnej i do urządzeń uzdatniania wody

- Baza – piasek, cement z dodatkami nieorganicznymi
- barwa – szara, biała
- temp. Stosowania - +5 °C + 30 °C

gęstość nasypowa – 1,1kg/dm³

izolacja pozioma wodoszczelna – dwuskładnikowa, uelastyczniona zaprawa uszczelniająca, stosowana bez dodatkowego gruntuowania na wilgotnych podłożach, wywinięta na ściany do wys. 10cm

- Baza – dwuskładnikowa, piasek, cement i dyspersja tworzyw sztucznych
- temp. Stosowania - +5 °C + 30 °C
- mostkowanie rys – ok. 1mm

-wodoszczelność – zbadana do 0,7 MPa

-połączenie posadzki ze ścianą i nad szczelinami – zastosować taśmę uszczelniającą, a następnie ułożyć zaprawę uszczelniającą,

płytki ceramiczne klejone za pomocą kleju,

spoinowanie płytek ceramicznych za pomocą spoiny o wysokiej wytrzymałości

gruntuowanie podłoża betonowego preparatem

elastyczna masa uszczelniająca wywinięta na ściany do wys. 10cm

- Baza – polimery tworzyw sztucznych

- temp. Stosowania - +5 °C + 30 °C
 - mostkowanie rys – ok. 0,75mm
 - wodoszczelność – brak przecieku przy ciśnieniu nie niższym niż 0,5MPa
 - naroża wewnętrzne ścian, styk ściany i posadzki uszczelnić wtapiając w płynną folię uszczelniającą taśmę uszczelniającą wraz z systemowymi kształtkami
 - płytki ceramiczne klejone za pomocą kleju epoksydowego,
 - spoinowanie płytek ceramicznych za pomocą spoiny o wysokiej wytrzymałości
- Hydrostop-Mieszanka** służy do wykonywania pocienionych wypraw uszczelniających konstrukcje betonowe i żelbetowe przed wodą i agresywnością środowiska (np. wody gruntowe agresywności ma). Izolowanie elementów betonowych i konstrukcji żelbetowych polega na pokryciu ich cienką warstwą wyprawy z tego produktu, co daje izolację nieporównanie skuteczniejszą od warstw bitumicznych. Uszczelnia się fundamentowe płyty, stopy i ściany monolityczne, posadzki zbrojone, tarasy i balkony.

Własności produktu

Głęboka penetracja betonu, minimum 10cm,
Wysoka przyczepność, do 4MPa,
Wodoszczelność minimum 60m słupa wody,
Tylko jedna lub dwie warstwy wyprawy,
Szybkie dojrzewanie wyprawy,
Nakładanie na wilgotny beton,
Można nakładać przy parciu wody,
Nieograniczona trwałość uszczelnienia,
Dostęp wody odnawia zdolność uszczelniania,
Mrozoodporność betonu F50 potraja się,
Wyprawa całkowicie odporna na ultrafiolet,
Odporna na wody o agresywności ≤ ma,
Odporna na ścieki bytowe i oleje,
Uszczelnienia podziemia także od wewnątrz,
Wyprawa paroprzepuszczalna,
Strukturalne własności zgodne z betonem,
Ogranicza karbonatyzację,
Ekologiczna, nieszkodliwa dla zdrowia,

Światowa jakość produktu,

Produkt służy do uszczelniania zbiorników wody, oczyszczalni i przepompowni ścieków bytowych, szamb, basenów, podziemnych części budynków i budowli (piwnice, schrony i garaże podziemne), tuneli, studzienek i komór instalacyjnych, pomieszczeń mokrych np. łaźnie. Stosuje się zarówno do izolowania obiektu na etapie budowy, jak i do istniejących budowli od wewnątrz, to jest bez ich odkopywania. Niniejszy produkt stosuje się w powyżej podanym zakresie w budownictwie mieszkaniowym, przemysłowym, użyteczności publicznej, od wewnątrz i z zewnątrz konstrukcji. W niektórych krajach produkt posiada atesty do stosowania w kontakcie z wodą pitną. Produkt nie zawiera składników reagujących z tlenem, klasa A1. Ściany murowane, stropy prefabrykowane i dylatacje należy uszczelniać innymi produktami Hydrostop.

Hydrostop-Mieszanka ma postać sypkiego proszku cementowo-piaskowego, który miesza się z wodą i nanosi na beton/żelbet. Wgłębne działanie uszczelniające polega na tym, że składniki Hydrostopu wnikają w pory wilgotnego betonu na głębokość minimum 10cm i krystalizują w kapilarach, co trwale likwiduje przenikanie wody i daje efekt osuszenia oraz jednocześnie nie zatrzymuje przenikania pary wodnej. Zdolność krystalizacji w porach odnawia się po przyłożeniu ciśnienia wody nadając cechę samodzielnego doszczelniania, co w praktyce wielokrotnie obserwowano na powierzchni żelbetowych zbiorników wody. Z bardzo słabej wodoszczelności W2 Hydrostop podnosi wodoszczelność do minimum W6 dla słabych betonów, a w praktyce do minimum W8.

Uszczelnienie zawilgoconych powierzchni (np. zalewana piwnica, przesiąkający zbiornik) nie wymaga usunięcia naporu wody.

DANE TECHNICZNE

Nazwa.: Hydrostop-Mieszanka

Rodzaj prod.: sucha mieszanka do wykonywania pocienionych wypraw uszczelniających beton przez krystalizację

Postać: szary proszek

Podłoże: Beton B15 do B45, W2, na zewnątrz F50

Wielkość opakowania: 25kg,

Orientacyjne zużycie: 0,8 do 1,6kg/m²

Ciężar nasypowy: 1,22 kg/dm³±10%

Gęstość objętościowa: 1,80 kg/dm³±10%

Ilość wody: ~0,45 l wody na 1 kg, ok. 11,2 na 25 kg

Maksymalna grubość wyprawy: 1,5mm

Szerokość rysy niepracującej: <0,5mm,

Przyczepność po 3dniach: ≥1,5 MPa

Przyczepność po 28dniach: od 2 do 4 MPa

Wodoszczelność po 28dniach: ≥0,6 MPa,

Mrozoodporność: z F50 wzrasta do F150

Temperatura stosowania: 2°C do 30°C

Odporność na: wody gruntowe $\leq m_a$, ścieki bytowe i z gospodarstw rolnych, odczyn pH od 5,5 do 12,5, woda pitna chlorowana i basenowa, oleje mineralne spożywcze i transformatorowe, woda deszczowa, rzek, jezior i rowów melioracyjnych, z wyłączeniem agresywnych dla betonu ścieków przemysłowych (potrzebna dodatkowa warstwa chemoodporna).

Euroklasa reakcji na ogień: A1,

Czasy harmonogramowe:

Od wylania betonu/napraw do nakładania wyprawy:

korzystne ≥ 7 dni, możliwe natychmiast

Czas mieszania z wodą: ~ 3 min. (300 obr/min)

Zalecany czas zużycia po zmieszaniu z wodą: 30 min

Czas do nałożenia drugiej warstwy: 2 do 5 h,

Czas sezonowania w wilgoci 95%: od 5 do 10 dni

Swobodny ruch pieszy po powłoce: > 24 h

Ruch kołowy po wyprawie po: ≥ 3 doby

Nanoszenie płytek, termoizolacji: ≥ 2 doby

Zasypywanie wilgotnym gruntem: ≥ 2 doby

Nanoszenie farb hydrofobowych: ≥ 5 dni

Zalewanie wodą po: ≥ 5 dni, zalecane 10

Czasochłonność wykonania: 35r-g/100m²

3. SPRZĘT

Sprzęt używany do układania izolacji musi być zaakceptowany przez Inspektora.

Do nakładania poszczególnych warstw izolacji służą pędzle lub szczotki.

4. TRANSPORT

Załadunek, transport, rozładunek i składowanie materiałów do wykonania warstw ochronnych powinny odbywać się tak aby zachować ich dobry stan techniczny.

5. WYKONANIE ROBÓT

5.1 Izolacja bezszwowa

Izolacja bezszwowa może być wykonana na zimno lub na gorąco na powłokę układaną na gorąco podgrzewa się do odpowiedniej temperatury [np. 180°C dla asfaltów i 100°C dla smoły] w specjalnym kotle i następnie pędzlami nanosi się na przygotowaną powierzchnię wg p5.2 warstwa grubości 1-2 mm. Jeżeli powłoka ma być dwuwarstwowa warstwę górną można układać dopiero po całkowitym stwardnieniu warstwy dolnej.

Powłokę na zimno wykonuje się z masy o konsystencji płynnej, którą nanosi się na powierzchnię twardym pędzlem lub szczotką. W ten sposób nakłada się jedną warstwę jako powłokę gruntującą lub też dwie, trzy jako izolacje na szorstkich podłożach.

5.2. Przygotowanie powierzchni betonowej pod izolację

Podłoże pod izolację powinno być suche i czyste /bez luźnych ziaren, kurzu itp./. Przed nakładaniem powłoki izolacyjnej powierzchnia betonowa powinna zostać oczyszczona przez piaskowanie.

Podkład zawilgocony i przemarznięty nie może być gruntowany.

Podłoże betonowe powinno mieć markę minimum B15. Rzadko stosuje się na betonach o marce powyżej B45. Betony narażone na zamarzanie powinny mieć mrozoodporność początkową minimum F50. Podłoże należy oczyścić z wszelkich zabrudzeń, powłok malarskich i warstw o słabej przyczepności

5.3. Sposób wykonania izolacji

5.3.1.

Gruntowanie

Preparat rozprowadzać na podkładzie wyłącznie przy pomocy gęstych szczotek. Aparaty natryskowe do gruntowania nie mogą być stosowane. Jeżeli producent dopuszcza również inną metodę aplikacji za zgodą Inspektora można jej użyć.

Gruntowanie należy przeprowadzać w temperaturze powyżej 5 °C i poniżej 35 °C.

W elementach nowobudowanych gruntowanie można rozpocząć nie wcześniej jak po 21 dniach od ukończenia betonowania. Zaleca się jednak aby beton był co najmniej 28 dniowy.

Nanoszenie kolejnej warstwy może nastąpić nie wcześniej niż po stwardnieniu poprzedniej.

5.3.2.

Izolacja wodoodporna

Do rozprowadzania właściwej warstwy izolacyjnej można przystąpić dopiero po całkowitym wyschnięciu powierzchni betonowej po gruntowaniu.

Abizol lub porównywalny środek, rozprowadzony w postaci warstwy gr. 1÷3 mm wysycha pozostawiając na podłożu błonę bitumiczną silnie do niego przywartą.

W porze chłodnej środek izolacyjny, należy przed rozpoczęciem układania izolacji doprowadzić do temp. w której daje się on łatwo rozprowadzać przy pomocy gęstej szczotki.

Kit asfaltowy należy układać ręcznie głęboko wcisnąć w szczelinę, a następnie wygładzić. Podłoże przeznaczone do izolacji powinno być czyste, suche i odpylone. Roboty należy wykonywać w temperaturze pow. 5 °C przy bezdeszczowej pogodzie. Przed rozpoczęciem robót kit należy wstawić do pomieszczenia o temperaturze pokojowej na 1-2 doby, lub pojemnik z kitem zanurzyć w ciepłej wodzie do momentu uzyskania miękkiej konsystencji.

DYSPERBIT Dyspersyjna masa bitumiczno – kauczukowa

6. KONTROLA JAKOŚCI ROBÓT

Ogólne zasady kontroli jakości robót podano w Specyfikacji ST „Warunki Ogólne” reszta jak poniżej.

. Nanoszenie wyprawy Hydrostop

Wyprawę nakłada się ręcznie techniką malarską na mokro nanosząc jedną albo dwie warstwy lub agregatem tynkarskim przy wydajności ślimaka ~10litrów/min. Warianty sposobu nanoszenia:

Ściany narażone na parcie wody i inne powierzchnie betonowe: Pierwszą warstwę wyprawy zaleca się wetrzeć w podłoże przy pomocy ławkowca lub szerokiego płaskiego pędzla. Nakłada się ~0,8 kg/m² suchego produktu, czyli jeden worek 25kg na 31m². Drugą warstwę w ilości 0,8 kg/m² suchej masy trzeba nanosić krzyżowo z użyciem pędzla "ławkowca" lub natrysku mechanicznego 2 do 5 godzin po pierwszej

Decyzja nałożenia jednej czy dwóch warstw zależy od jakości betonu, grubości narzutu, spodziewanego naporu wody,

gładkości powierzchni, oraz tego czy izolacja jest nakładana z dwóch stron ściany. Zazwyczaj nakłada się dwie warstwy,

a pojedynczą warstwę nakłada się w wariantach opisanych poniżej oraz w sytuacji, gdy wyprawa jest nakładana z obu

stron przegrody betonowej lub występuje dociskające parcie słupa wody do 1 m.

Ściany i posadzki nie narażone na parcie wody (np. izolacje fundamentów, powierzchnie narażone tylko na czynniki atmosferyczne, wilgoć): Agregatem tynkarskim lub pędzlem nakłada się jedną warstwę 0,8kg/m² o grubości około 0,4mm.

Wierzch płyty betonowej przez zacieranie (np. tarasu): Świeżo wylaną płytę żelbetową, gdy obcas buta gumowego wchodzi w beton około 2cm pokryć wyprawą na zasadzie posypania przez sito #1mm Hydrostopem-Mieszanką Profesjonalną 0,8kg/m² (taras) lub 1,6kg/m² (gdy występuje ciśnienie wody), a następnie zatrzeć pacą stalową.

5.3. Pielęgnacja

Związaną wyprawę utrzymywać w stanie wilgotnym najlepiej pod folią przez 5 do 10 dni.

6.1. Zasady kontroli jakości robót

Należy sprawdzić zgodność rzeczywistych warunków wykonania robót hydroizolacyjnych z warunkami określonymi w Specyfikacji z potwierdzeniem ich w formie wpisu do dziennika budowy. Przy każdym odbiorze robót zanikających należy stwierdzić ich jakość w formie protokołów odbioru robót lub wpisów do dziennika budowy.

6.2. Odbiory międzyoperacyjne

Odbiorom międzyoperacyjnym podlegają następujące prace:

przygotowanie powierzchni do gruntowania

zagruntowanie powierzchni

położenie 1-ej warstwy oraz następnej

Odbiór każdego etapu powinien być potwierdzony wpisem do dziennika budowy. Odbioru dokonuje Inspektor na podstawie zgłoszenia Wykonawcy.

7. OBMIAR ROBÓT

7.1. Ogólne zasady obmiaru robót

Ogólne zasady obmiaru robót podano w ST „Wymagania ogólne” pkt 7.

7.2. Obmiar robót

Jednostką obmiarową jest m² (metr kwadratowy) powierzchni wykonanych robót izolacyjnych.

8. ODBIÓR ROBÓT

Ogólne zasady odbioru robót podano w ST- „Wymagania ogólne” pkt 8.

Roboty uznaje się za wykonane zgodnie z dokumentacją projektową, SST i wymaganiami Inspektora, jeżeli wszystkie pomiary i badania z zachowaniem tolerancji wg pkt 6 dały wyniki pozytywne.

9. PODSTAWA PŁATNOŚCI

Cena za wykonanie 1 m² izolacji obejmuje:

- przygotowanie powierzchni do gruntowania
- zagruntowanie powierzchni
- położenie warstwy wodoodpornej
- wykonanie badań i testów zgodnie ze Specyfikacją

10. PRZEPISY ZWIĄZANE

PN-69/B-10260 Izolacje bitumiczne. Wymagania i badania techniczne

PN-98/B-24620 Powłoki hydroizolacyjne.

Instrukcja producenta.

ST-B.07 MUROWANIE ŚCIAN WRAZ Z ELEMENTAMI KONSTRUKCYJNYMI CPV 45262522-6

1. WSTĘP

1.1. Przedmiot specyfikacji

Przedmiotem niniejszej Specyfikacji są wymagania dotyczące wykonania robót związanych z wykonywaniem konstrukcji i elementów murowych podczas budowy obiektu wymienionego w punkcie 1.1.

1.2. Zakres stosowania Specyfikacji

Specyfikacja jest stosowana jako dokument kontraktowy przy zlecaniu i realizacji Robót wymienionych w punkcie 1.1.

1.3. Zakres robót objętych Specyfikacją

Ustalenia zawarte w niniejszej specyfikacji dotyczą zasad prowadzenia robót związanych z wykonaniem konstrukcji i elementów murowych.

1.4. Określenia podstawowe

Cegły i pustaki budowlane – elementy konstrukcyjne konstrukcji murowych

1.5. Ogólne wymagania dotyczące robót

Wykonawca jest odpowiedzialny za jakość stosowanych materiałów i wykonywanych robót oraz za ich zgodność z Rysunkami, Specyfikacją Techniczną oraz zaleceniami Inspektora.

2. MATERIAŁY

2.1. Cegła pełna 1NF

wymiary 250x120x65 masa 3,5 kg klasy 150;100;75 wytrzymałość na ściskanie 15 MPa nasiąkliwość <16% ciężar objętościowy 1,8 kg/dcm³ mrozoodporność 25 cykli zamrażania bez uszkodzeń przewodność termiczna 1,05 W/mK izolacyjność akustyczna 38,39 dB promieniotwórczość f1=0,18Bq/kg(wg normy <1) f2=11Bq/kg(wg normy <185Bq/kg) Zastosowania : Materiał przeznaczony do budowy ścian konstrukcyjnych, osłonowych, działowych, w kolorze na elewację, elementy małej architektury. Zużycie na mur gr. 12cm=54 szt./m² Ściana zewnętrzna warstwowa z izolacją termiczną. Elewacja wykonana z cegły klinkierowej klasy min. 350. Charakteryzuje się dużą odpornością na uszkodzenia mechaniczne oraz posiada znakomite walory estetyczne nawiązujące do tradycji kulturowych.

2.2. Bloczki betonowe

Bloczki betonowe powinny mieć kształt prawidłowego prostopadłościanu o prostych krawędziach i o równych powierzchniach. Przełom bloczka powinien wykazywać właściwy stopień zagęszczenia betonu, dokładność przemieszania wszystkich składników i brak zanieczyszczeń kruszywa obcymi ciałami szkodliwymi dla struktury elementów. krawędzie – nie poszczerbione, naroża – nie poobijane

Nasiąkliwość wagowa bloków powinna mieścić się w granicach do 10 do 20%.

Przy odbiorze bloczków na budowie należy dokonać sprawdzenia:

- a/ wymiarów i wielkości skrzywień krawędzi i powierzchni
- b/ wielkości oraz liczby i odbić naroży
- c/ wielkości i liczby pęknięć
- d/ przełomu
- e/ wytrzymałości na ściskanie

Bloczki betonowe muszą posiadać wymagane atesty dopuszczenia do stosowania w budownictwie.

2.3. Nadproża

Belki nadprożowe typu „L-19” l=120, 150, 180, 210, 240, 270 cm lub porównywalne

2.4. Cegła dziurawka

Przeznaczona do wykonywania ścianek działowych

Wymiary:

długość - 250 mm

szerokość - 120 mm

wysokość - 65 mm

Masa: ok. 2,5 kg

Współcz. przewodn. cieplnej: 0,64 W/mK

Zużycie materiałów w szt. na m² muru

- przy grubości muru 6,5 cm -29 szt. cegły - 0,008 m³ zaprawy

- przy grubości muru 12 cm - 49 szt. cegły - 0,025 m³ zaprawy

- przy grubości muru 25 cm - 98 szt. cegły - 0,058 m³ zaprawy

2.5. Bloczki wapienno-piaskowe

Bloczki betonowe powinny mieć kształt prawidłowego prostopadłościanu o prostych krawędziach i o równych powierzchniach.

Przy odbiorze bloczków na budowie należy dokonać sprawdzenia:

- a/ wymiarów i wielkości skrzywień krawędzi i powierzchni
- b/ wielkości oraz liczby i odbić naroży
- c/ wielkości i liczby pęknięć
- d/ przełomu
- e/ wytrzymałości na ściskanie

2.6. Pustak wentylacyjny

wymiary - 250x250x220 masa - 18 kg klasy- 150; 100; 75 wytrzymałość na ściskanie - 15 MPa, 7,5 MPa nasiąkliwość - <16% ciężar objętościowy - 1,3 kg/dcm³ mrozoodporność - 20 cykli zamrażania bez uszkodzeń przewodność termiczna - 0,8 W/mK izolacyjność akustyczna - 48 , 49 dB promieniotwórczość-f1=0,18(wg norm <1); f2=11Bq/kg (wg normy <185Bq/kg) Zastosowanie ogólne: Do budowy przewodów wentylacyjnych; jednocześnie jako materiał konstrukcyjny do budowy słupów ogrodzeniowych. Zużycie pustaków na 1m² ściany wielokanałowej wentylacyjnej (4 kanały): - pustak went. PSW-16 - 8 szt.. Aby połączyć piony należy w spoinę poziomą ułożyć klamry z drutu ocynkowanego.

2.7. Pustak ceramiczny Porotherm

Przeznaczona do wykonywania ścian zewnętrznych, ścian nośnych i ścianek działowych

ŚCIANA ZEWNĘTRZNA

	44 P+W	36,5 P+W	44	38
Wymiary [mm]	440x248x238	365x248x238	440x250x238	380x250x238
Masa	ok. 20 kg/szt.	ok. 17 kg/szt.	ok. 19 kg/szt.	ok. 17 kg/szt.
Zużycie	16 sz/m ²	16 sz/m ²	16 sz/m ²	16 sz/m ²
Zużycie zaprawy	30 l/m ²	25 l/m ²	44 l/m ²	40 l/m ²
Wytrzymałość	10 MPa	10 MPa	10 MPa	10 MPa
Wsp.. przenik. ciepła	0,31/0,36 W/m ² K	0,37/0,43 W/m ² K	0,33/0,38 W/m ² K	0,36/0,42

ŚCIANA NOŚNA

	30 P+W	24 P+W	30	25
Wymiary [mm]	300x248x238	240x373x238	300x250x238	250x375x238
Masa	ok. 14 kg/szt.	ok. 20 kg/szt.	ok. 13 kg/szt.	ok. 17 kg/szt.
Zużycie	16 sz/m ²	11 sz/m ²	16 sz/m ²	11 sz/m ²
Zużycie zaprawy	20 l/m ²	16 l/m ²	35 l/m ²	27 l/m ²
Wytrzymałość	10/15 MPa	10/15 MPa	10/15 MPa	10/15 MPa
Wsp.. przenik. ciepła	0,68 W/m ² K	1,22 W/m ² K	0,70 W/m ² K	1,22 W/m ² K

ŚCIANA DZIAŁOWA

	11,5 P+W
Wymiary [mm]	115x498x238
Masa	ok. 13 kg/szt.
Zużycie	8 sz/m ²
Zużycie zaprawy	7 l/m ²
Wytrzymałość	10/15 MPa
Wsp.. przenik. ciepła	2,04 W/m ² K

2.8. Zaprawy

Zastosowane zaprawy murarskie powinny spełniać wymogi przedstawione w STB-03.05.03.

Cegły silikatowe należy układać na zaprawie cementowo-wapiennej lub cementowej. Z zapraw cementowych zaleca się stosowanie klasy M5 lub M10. Jednak z uwagi na korzyści wynikające z zastosowania w zaprawie wapna hydratyzowanego (łatwiejsze nakładanie zaprawy, większa plastyczność, naturalność wapna) przede wszystkim zaleca się stosowanie zaprawy cementowo-wapiennej klasy M5.

3. SPRZĘT

W zależności od stosowanego materiału oraz wykonywanych robót zgodnie z w/w pozycjami w poszczególnych specyfikacjach oraz zgodnie z zaleceniami producentów poszczególnych materiałów.

4. TRANSPORT

Załadunek, transport, rozładunek i składowanie materiałów pokrycia powinny odbywać się tak aby zachować ich dobry stan techniczny oraz wymagania stawiane poszczególnym materiałom przez producentów.

5. WYKONANIE ROBÓT

Mury należy wykonywać warstwami , z zachowaniem prawidłowego wiązania i o grubości spoin, do pionu i sznura, z zachowaniem zgodności z rysunkiem co do odsadzek , wysokości, otworów itp.

W pierwszej kolejności należy wykonać mury nośne i słupy. Ścianki działowe grubości poniżej 1 cegły należy murować nie wcześniej niż po zakończeniu ścian głównych danej kondygnacji.

Mury należy wznosić możliwie równomiernie na całej długości. Różnica poziomów poszczególnych części murów podczas wykonywania danego budynku nie powinna przekraczać 3 m. W miejscu połączenia murów wykonanych niejednocześnie należy stosować strzępia zazębne końcowe.

Cegły lub inne elementy układane powinny być czyste i wolne od kurzu. Przy murowaniu cegłą suchą, zwłaszcza w okresie letnim, należy cegły przed ułożeniem w murze polewać lub moczyć wodą.

Stosowanie cegły, bloczków lub pustaków kilku rodzajów i klas jest dozwolone, jednak pod warunkiem przestrzegania zasady, że każda ściana powinna być wykonana z cegły, bloczków lub pustaków jednego wymiaru i jednej klasy. Izolację wodoszczelną poziomą w budynkach murowanych należy zawsze wykonać na wysokości, co najmniej 15 cm nad terenem, niezależnie od poziomej izolacji wodoszczelnej murów fundamentowych. Wnęki i bruzdy instalacyjne należy wykonywać jednocześnie ze wznoszeniem murów. Konstrukcje murowe grubości mniejszej niż 1 cegła mogą być wykonywane tylko przy temperaturze powyżej 0°C. Wykonywanie konstrukcji murowych grubszych niż 1 cegła dopuszcza się w temperaturze poniżej 0°C pod warunkiem zastosowania środków umożliwiających wiązanie i twardnienie zaprawy, określonych w wytycznych wykonywania robót budowlano-montażowych w okresie zimowym. W przypadku przerwania robót na okres zimowy lub z innych przyczyn, wierzchnie warstwy murów powinny być zabezpieczone przed działaniem czynników atmosferycznych. Przy wznowianiu robót należy sprawdzić stan techniczny murów, łącznie ze zdjęciem wierzchniej warstwy cegieł i uszkodzonej zaprawy. W zwykłych murach ceglanych, jeżeli nie ma szczególnych wymagań należy przyjmować grubość normową spoiny: a/12 mm w spoinach poziomych przy czym grubość maksymalna nie powinna przekraczać 17 mm, a minimalna 10 mm. b/10 mm w spoinach pionowych podłużnych i poprzecznych, przy czym grubość maksymalna nie powinna przekraczać 15 mm a minimalna 5 mm. Szybkość wznoszenia murów powinna być taka, aby najkrótszy okres od rozpoczęcia muru następnej kondygnacji odpowiadał wymaganiom w tab. 5

Tablica 5. Szybkość normalnego wznoszenia murów z cegły ceramicznej

Rodzaj zaprawy użytej do murowania	Najkrótszy okres, w dobach od rozpoczęcia muru dolnej kondygnacji do rozpoczęcia na tym samym odcinku muru następnej kondygnacji przy wysokości h (w m) muru dolnej kondygnacji		
	$h \leq 3,5$	$3,5 < h \leq 5$	$5 < h \leq 7$
Wapienna	7	8	9
Cementowo-wapienna	5	6	7
Cementowa	3	3,5	4

- Średnia temperatura powietrza w okresach wznoszenia murów podanych w tabl. 5 nie powinna być niższa od +10°C. W przypadku temperatury niższej okresy te powinny ulec odpowiedniemu wydłużeniu. Mury z betonowych pustaków należy układać z zachowaniem prawidłowego wiązania poszczególnych warstw od pionu i poziomu i przykryciem pionowych spoin między pustakami warstwy dolnej przez pustaki warstwy górnej. Przed przystąpieniem do murowania należy pustaki oczyścić z kurzu. Przy stosowaniu zaprawy cementowej do murowania silnie obciążonych filarów lub ścian należy pustaki przed wmurowaniem dobrze zwilżyć wodą. Grubość spoiny poziomej może się wahać w granicach od 10 do 15 mm, a grubość spoin pionowych – od 10 do 20 mm. Wnęki i bruzdy dla instalacji należy wykonywać jednocześnie ze wznoszeniem muru. Technologia murowania murów z cegły silikatowej wg. załącznika nr.1 opracowanego przez Zakład Produkcji Silikatów w Białymstoku.

6. ODBIORY ROBÓT MUROWYCH

6.1 Podstawy odbioru robót murowych

Podstawą dla odbioru robót murowych powinny stanowić następujące dokumenty:

- a/ zatwierdzona dokumentacja techniczna
 - b/ dziennik budowy
 - c/ zaświadczenie o jakości materiałów i wyrobów dostarczonych na budowę przez producentów
 - d/ protokoły odbioru poszczególnych etapów robót szczególnie zanikających, jeżeli roboty te nie były odnotowane w dzienniku budowy
 - e/ protokoły odbioru materiałów i wyrobów
 - f/ wyniki badań laboratoryjnych materiałów i wyrobów, jeżeli takie były zalecane
 - g/ ekspertyzy techniczne w przypadku, gdy były wykonywane przed odbiorem budynku
- Odbiór robót murowych powinien się odbywać przed wykonaniem tynków i innych robót wykończeniowych, ale po osadzeniu stolarki (ościeżnic).

6.2 Odbiór murów z cegły, bloczków betonowych.

Mury z cegły i bloczków betonowych powinny być wykonywane zgodnie z zasadami sztuki budowlanej, wymogami aktualnych norm i instrukcji oraz niniejszych warunków wykonania robót. Największe dopuszczalne odchyłki wymiarów murów z cegły, bloczków betonowych powinny odpowiadać wymaganiom określonym w tablicy 6. Sprawdzenie jakości cegieł i bloczków należy przeprowadzać pośrednio na podstawie wpisów do dziennika budowy i innych dokumentów stwierdzających zgodność cech użytych materiałów z wymogami dokumentacji technicznej oraz z odpowiednimi normami. Badania techniczne przy odbiorze murów należy przeprowadzić zgodnie z wymogami obowiązujących norm

Tablica 6. Dopuszczalne odchyłki wymiarów dla murów z cegły i pustaków ceramicznych oraz elementów z betonu komórkowego

Lp	Rodzaje odchyłek	Dopuszczalne odchyłki dla murów [mm]
----	------------------	--------------------------------------

		z cegły i pustaków ceram. z drobnowymiar. elem. z bet. komór.		
		spoinowane	niespoinowane	
1	Zwichrowania i skrzywienia pow. murów: na długości 1m na całej powierzchni ściany pomieszczenia	3 10	6 20	4 -
2	Odchylenia od pionu pow. i krawędzi: na wysokości 1m na wysokości jednej kondygnacji na całej wysokości ściany	3 6 20	6 10 30	3 6 15
3	Odchylenie od kierunku poziomego górnej pow. każdej warstwy muru: na długości 1m na całej długości budynku	1 15	2 30	2 30
4	Odchylenie w kierunku poziomego górnej pow. ostatniej warstwy muru pod stropem na długości 1m na całej długości budynku	1 10	2 20	- -
5	Odchylenia przenikających się powierzchni muru od kąta przewidzianego w projekcie (najczęściej prostego) na długości 1m na całej długości ściany	3 -	6 -	10 30
6	Odchylenie wymiarów otworów w świetle ościeży dla otworów o wymiarach:			±10
	do 100 cm	szerokość wysokość	+6, -3 +15, -10	
	powyżej 100 cm	szerokość wysokość	+10, -5 +15, -10	

Okładziny powinny być wykonane z zachowaniem szczególnej staranności. Wymagane jest dokładne dopasowanie okładziny w narożach i w miejscach styku z innymi elementami. Okładzina nie może mieć plam, pęknięć, zarysowań, i odstawać od podłoża.

6.3 Ocena wyników badań przy odbiorze

Jeżeli badania wykażą zgodność wykonywanych robót z niniejszymi specyfikacjami technicznymi, to należy je uznać za zgodne z wymogami norm.

W razie uznawania całości lub części robót za niezgodne z niniejszymi specyfikacjami należy ustalić, czy w danym przypadku stwierdzenie przypadku stwierdzone odstępstwa od postanowień niniejszych ST zagrażają bezpieczeństwu budowli i na ile obniżają jakość wykonywanych elementów i konstrukcji murowych.. Mury zagrażające bezpieczeństwu powinny być odpowiednio zabezpieczone, rozebrane i wykonane w sposób prawidłowy oraz ponownie przedstawione do odbioru.

7. OBMIAŁ ROBÓT

Jednostką obmiaru jest 1 m² (metr kwadratowy) wykonanego muru oraz licowania ścian

Jednostką obmiaru jest 1 mb (metr bieżący) wykonanego nadproża

8. ODBIÓR ROBÓT

Ogólne zasady odbioru robót podano w ST-B-03.00.00 „Wymagania ogólne” pkt 8.

Roboty uznaje się za wykonane zgodnie z dokumentacją projektową, SST i wymaganiami Inspektora, jeżeli wszystkie pomiary i badania z zachowaniem tolerancji wg pkt 6 dały wyniki pozytywne.

9. PODSTAWA PŁATNOŚCI

- Cena wykonania robót obejmuje:

roboty przygotowawcze
zakup i dostawę materiałów
wykonanie muru z bloczków
wykonanie muru z cegły
wykonanie otworów w ścianach na okna i drzwi
ułożenie prefabrykowanych nadproży
ustawienie i rozebranie rusztowań

testy i pomiary zgodnie z pkt. 6 ST

10. PRZEPISY ZWIĄZANE

10.1. Normy

PN-ISO 8930:1997 „Podstawy projektowania i niezawodności konstrukcji budowlanych.
Terminologia”
PN-ISO 8930/Ak:1997 „Podstawy projektowania i niezawodności konstrukcji udowlanych.
Technologia (Arkusz krajowy)
PN-B-01040:1994 „Rysunek konstrukcyjny budowlany. Zasady ogólne”
PN-90/B-03001 „Konstrukcje i podłoża budowli”
PN-B-03002:1999 „Konstrukcje murowe niezbrojone. Projektowanie i obliczenia”
PN-B-03002:1999/Ap1:2001 Konstrukcje murowe niezbrojone. Projektowanie i obliczenia”(ZmianaAZ1)
PN-B88/B-03004 „Kominy murowane i żelbetowe. Obliczenia statyczne i projektowanie”
PN-B-03340:1999 „Konstrukcje murowe zbrojone. Projektowanie i obliczenia”
PN-68/B-10020 „Roboty murowe z cegły. Wymagania i badania przy odbiorze”
PN-69/B-10260 "Izolacje bitumiczne"
PN-72/B-04615 "Papy asfaltowe i smołowe".
PN-86/B-01300 Cementy. Terminy i określenia.
PN-88/B-04300 Cement. Metody badań. Oznaczenia cech fizycznych.
PN-76/B-06000 Cement. Pobieranie i przygotowywanie próbek.
PN-88/B-30000 Cement portlandzki.
BN-88/6731-08 Cement. Transport i przechowywanie.
PN-86/B-06712 Kruszywa mineralne do betonu.
PN-89/B-06714/01 Kruszywa mineralne. Badania. Podział, nazwy i określenie badań.
PN-76/B-06714/12 Kruszywa mineralne. Badania. Oznaczanie zawartości zanieczyszczeń obcych.
PN-78/B-06714/13 Kruszywa mineralne. Badania. Oznaczanie zawartości pyłów mineralnych.
PN-78/B-06714/15 Kruszywa mineralne. Badania. Oznaczanie składu ziarnowego.
PN-78/B-06714/16 Kruszywa mineralne. Badania. Oznaczanie kształtu ziaren.
PN-77/B-06714/17 Kruszywa mineralne. Badania. Oznaczanie wilgotności.
PN-77/B-06714/18 Kruszywa mineralne. Badania. Oznaczanie nasiąkliwości.
PN-78/B-06714/19 Kruszywa mineralne. Badania. Oznaczanie mrozoodporności metodą bezpośrednią.
PN-78/B-06714/26 Kruszywa mineralne. Badania. Oznaczanie zawartości zanieczyszczeń organicznych.
PN-78/B-06714/28 Kruszywa mineralne. Badania. Oznaczanie zawartości siarki metodą bromową.
PN-78/B-06714/34 Kruszywa mineralne. Badania. Oznaczanie reaktywności alkalicznej.
PN-78/B-06714/40 Kruszywa mineralne. Badania. Oznaczanie wytrzymałości na miażdżenie.
PN-87/B-06714/43 Kruszywa mineralne. Badania. Oznaczanie zawartości ziaren słabych.
BN-84/6774-02 Kruszywa mineralne. Kruszywa kamienne łamane do nawierzchni drogowych.
PN-87/B-06721 Kruszywa mineralne. Pobieranie próbek.
PN-88/B-32250 Materiały budowlane. Woda do betonów i zapraw.
PN-88/B-06250 Beton zwykły.
BN-73/6736-01 Beton zwykły. Metody badań. Szybka ocena wytrzymałości na ściskanie.
BN-78/6736-02 Beton zwykły. Beton towarowy.
BN-62/6738-05 Beton hydrotechniczny. Badania betonu.
BN-62/6738-06 Beton hydrotechniczny. Badania składników betonu.
ITB-AT-15 -3876/99 Bloki wapienno-piaskowe SILKA M

10.2. Inne dokumenty

Świadectwa dopuszczenia produktów do wbudowania
Instrukcja producenta izolacji.

ST-B.08 KONSTRUKCJE STALOWE CPV 45262400-5

1. WSTĘP

1.1. Przedmiot Specyfikacji

Przedmiotem niniejszej Specyfikacji są wymagania dotyczące wykonania i odbioru podczas budowy obiektu wymienionego w punkcie 1.1.

1.2. Zakres stosowania Specyfikacji

Specyfikacja jest stosowana jako dokument przetargowy i kontraktowy przy zlecaniu i realizacji robót wymienionych w punkcie 1.1.

1.3. Zakres robót objętych Specyfikacją

Ustalenia zawarte w niniejszej specyfikacji dotyczą zasad prowadzenia robót związanych z wykonaniem konstrukcji stalowych i obejmują roboty związane z obróbką elementów i ich połączeniem.

1.4. Określenia podstawowe

Rusztowania – pomocnicze budowle czasowe, służące do wykonania projektowanego obiektu.

Deklaracja Zgodności - obowiązująca na wszystkie materiały produkcji krajowej i importowane wbudowywane na trwałe do konstrukcji. Zgodnie z rozporządzeniem wykonawczym do ustawy "Prawo budowlane" wydanym przez Ministra Budownictwa i Przemysłu Materiałów Budowlanych jednostką upoważnioną do ich wydawania jest Instytut Badawczy.

1.5. Ogólne wymagania dotyczące robót

Roboty powinny być wykonane zgodnie z projektem i Specyfikacjami oraz zaleceniami i poleceniami Inspektora.

2. MATERIAŁY

2.1. Akceptowanie użytych materiałów

Do wykonania konstrukcji stosować można wyłącznie materiały, których dostawcy posiadają Deklarację Zgodności.

2.2. Stal konstrukcyjna

2.2.1. Gatunki stali konstrukcyjnej

Do wytwarzania stalowych konstrukcji należy używać stal zgodnie z PN-82/S-10052. Inne gatunki stali (np. pochodzące z importu) mogą być zastosowane przez Wytwórcę za zgodą Inspektora jeśli posiadają Aprobata Techniczną.

Stal dostarczana na budowę powinna:

mieć wybite znaki cechowania, oznaczenia cechowania kolorowego, kolorowych przywieszek ze znakami zgodnie z PN-73/H-01102,

spełniać wymagania określone w normach przedmiotowych:

dla blach uniwersalnych i grubych wg PN-83/H-92120, PN-79/H-92146 i PN-83/H-92203,

dla walcówki, prętów i kształtowników wg PN-84/H-93000 i PN-85/H-93001,

dla kątowników równoramiennych wg PN-81/H-93401,

dla ceowników PN-86/H-93403,

dla zetowników PN-55/H-93405

dla dwuteowników PN-86/H-93407

Stal powinna być dostarczona w odmianach plastyczności D (udarność sprawdzana na próbkach ISO Charpy'ego w temperaturze -20°C) lub (lepiej) w odmianie R (udarność sprawdzana na próbkach Mesnager'a w temperaturze -40°C).

Niezależnie od przedstawionych wyżej wymagań wszystkie blachy winny być sprawdzone metodą defektoskopii ultradźwiękowej celem wykrycia ewentualnych wad ukrytych materiału (rozwarstwienie w klasie P6 wg BN-84/0601-05).

Badanie to może być wykonywane w hucie lub w zakładzie wytwarzającym konstrukcję.

Kształtowniki i blachy ze stali 18G2A na zwiatrowanie, elementy pomocnicze oraz elementy montażowe – powinny być zgodne z Dokumentacją Projektową pod względem gatunków, asortymentów i własności.

2.3. Łączniki i materiały spawalnicze

Spełnione muszą być wymagania PN-89/S-10050 i norm przedmiotowych:

Dla elektrod wg PN-74/M-69430 i PN 88/M-C69433

dla drutów spawalniczych wg PN-88/M-69420,

dla topników do spawania żuźlowego wg PN-67/M-69356.

Łączniki powinny być przechowywane w suchych i przewietrzanych pomieszczeniach z zapewnieniem ochrony przed korozją i w sposób umożliwiający segregację na poszczególne asortymenty. Materiały spawalnicze należy przechowywać ponad podłogą w suchych, przewietrzanych i ogrzewanych pomieszczeniach. Łączniki i materiały spawalnicze przeznaczone do wytworzenia określonej stalowej konstrukcji mostowej powinny być oddzielone od pozostałych.

3. SPRZĘT

Wykonawca zobowiązany jest do przedstawienia Inspektorowi do akceptacji wykazy zasadniczego sprzętu. Inspektor jest uprawniony do sprawdzenia, czy dźwigi posiadają ważne świadectwa wydane przez Urząd Dozoru Technicznego.

Wykonawca na żądanie Inspektora jest zobowiązany do próbnego użycia sprzętu w celu sprawdzenia jego przydatności. Sprawdzenie powinno odbywać się w obecności przedstawiciela Inspektora.

4. TRANSPORT

4.1. Transport i składowanie stali konstrukcyjnej

Ładunek, transport, rozładunek i składowanie wyrobów ze stali konstrukcyjnej powinny odbywać się tak, aby powierzchnia stali była zawsze czysta, wolna zwłaszcza od substancji aktywnych chemicznie i zanieczyszczeń mogących utrzymywać wilgoć. Wyroby ze stali konstrukcyjnej powinny być utrzymywane w stanie suchym i składowane nad gruntem na odpowiednich podporach. Niedopuszczalne jest długotrwałe składowanie stali niezabezpieczonych przed opadami.

5. WYKONANIE ROBÓT

5.1 Cięcie elementów i obrabianie brzegów

Cięcie elementów i obrabianie brzegów należy wykonywać zgodnie z ustaleniami Dokumentacji Projektowej, ale tak by zachowane były wymagania PN-89/S-10050 pkt. 2.4.1.1. Dla wszystkich gatunków stali stosować cięcie gazowe (tlenowe) automatyczne lub półautomatyczne, a dla elementów pomocniczych i drugorzędnych również ręczne. Brzegi po cięciu powinny być oczyszczone z grotu, naderwań. Przy cięciu nożycami podniesione brzegi powierzchni cięcia należy wyrównać na odcinkach wzajemnego przylegania z powierzchnią cięcia elementów sąsiednich.

temperaturach powyżej 5°C. Każda spoina konstrukcyjna musi być oznakowana przez wykonującego ją spawacza jego marką. Wszystkie spoiny po wykonaniu podlegają ocenie jakości i odbiorowi. Badania spoin polegające na oględzinach. Powłokę antykorozyjną należy wykonać zgodnie z S.T. B-03.03.05

5.6. Montaż i rusztowania montażowe

Wykonawca może zmienić sposób montażu, z tym, iż musi przedstawić projekt zmiany do zatwierdzenia u Projektanta i Inspektora.

Rusztowania stalowe z elementów składanych do wielokrotnego użytku powinny odpowiadać wymaganiom BN-70/9080-02. W zasadniczych wymiarach rusztowań drewnianych dopuszcza się następujące odchyłki:

- w rozstawie szeregów pali lub jarzm ± 5 % rozstawu,
- w wychyleniu jarzm rusztowań z płaszczyzny pionowej ± 5 % wysokości jarzm, lecz nie więcej niż 5 cm,
- w rozstawie poprzecznic i podłużnic pomostu ± 5 cm.

5.7. BHP i ochrona środowiska

Za przestrzeganie aktualnie obowiązujących państwowych i lokalnych przepisów o BHP i ochronie środowiska odpowiada Wykonawca. Inspektor nie może nakazać wykonania czynności, których wykonanie naruszyłoby postanowienia tych przepisów.

6. KONTROLA JAKOŚCI ROBÓT

6.1. Obowiązki Wykonawcy

Wykonawca ma obowiązek prowadzić kontrolę jakości prowadzonych przez siebie robót, niezależnie od działań kontrolnych Inspektora.

6.2 Kontrola jakości

Kontrola jakości robót będzie obejmowała:

- sprawdzenie czystości krawędzi cięcia po cięciu tlenowym,
- odchyłki wymiarów liniowych,
- badania usunięcia grotu, oczyszczenia i oszlifowania powierzchni przylegających i brzegów stykanych z zachowaniem wymagań PN-89/S-10050
- badania obróbki spoin,
- kontrola rusztowań zgodnie z BN-70/9080-02.

7. OBMIAR ROBÓT

Jednostką obmiaru jest 1 t (tona) wykonanych konstrukcji stalowych
1mb (lub 1kg) ślusarki stalowej

8. PODSTAWA ODBIORU ROBÓT.

Wymagania ogólne odbioru robót podano w Specyfikacji Technicznej ST „Wymagania ogólne”.

9. PODSTAWA PŁATNOŚCI

Cena wykonania 1 t konstrukcji
1mb (lub 1kg) ślusarki stalowej, ogrodzenia

obejmuje:

roboty przygotowawcze
zakup i dostarczenie materiałów
przygotowanie konstrukcji stalowej
pasowanie
wstępny montaż
montaż konstrukcji stalowej
naprawa uszkodzeń
odbory i testy zgodnie z pkt 6 ST

10. PRZEPISY ZWIĄZANE

PN-77/B-06200 Konstrukcje stalowe budowlane. Wymagania i badania.
PN-90/B-03200 Konstrukcje stalowe.
PN-87/M-04251 Struktura geometryczna powierzchni. Chropowatość powierzchni. Wartości liczbowe parametrów.
PN-77/M-82002 Podkładki. Wymagania i badania.
PN-77/M-82003 Podkładki. Dopuszczalne odchyłki wymiarów oraz kształtu i położenia.
PN-78/M-82005 Podkładki okrągłe zgrubne.
PN-78/M-82006 Podkładki okrągłe dokładne.
PN-84/M-82054/01 Śruby, wkręty i nakrętki. Stan powierzchni.
PN-82/M-82054/02 Śruby, wkręty i nakrętki. Tolerancje.
PN-82/M-82054/03 Śruby, wkręty i nakrętki. Własności mechaniczne śrub i wkrętów.
PN-82/M-82054/09 Śruby, wkręty i nakrętki. Własności mechaniczne nakrętek.
PN-85/M-82101 Śruby z łbem sześciokątnym.
PN-86/M-82144 Nakrętki sześciokątne.
PN-86/M-82153 Nakrętki sześciokątne niskie.
PN-83/M-82171 Nakrętki sześciokątne powiększone do połączeń sprężanych.

PN-61/M-82331 Śruby pasowane z łbem sześciokątnym.
PN-66/M-82341 Śruby pasowane z łbem sześciokątnym z gwintem krótkim.
PN-66/M-82342 Śruby pasowane ze łbem sześciokątnym z gwintem długim

ST-B.09 PRZEWODY DYMOWE I WENTYLACYJNE CPV 45262522-6

1. WSTĘP

1.1. Przedmiot specyfikacji

Przedmiotem niniejszej Specyfikacji są wymagania dotyczące wykonania robót związanych z wykonywaniem przewodów kominowych i wentylacyjnych podczas budowy obiektu wymienionego w punkcie 1.1..

1.2. Zakres stosowania Specyfikacji

Specyfikacja jest stosowana jako dokument kontraktowy przy zlecaniu i realizacji Robót wymienionych w punkcie 1.1.

1.3. Zakres robót objętych Specyfikacją

Ustalenia zawarte w niniejszej specyfikacji dotyczą zasad prowadzenia robót związanych z wykonaniem przewodów kominowych i wentylacyjnych.

1.4. Określenia podstawowe

Pustaki wentylacyjne – elementy konstrukcyjne konstrukcji murowych.

1.5. Ogólne wymagania dotyczące robót

Wykonawca jest odpowiedzialny za jakość stosowanych materiałów i wykonywanych robót oraz za ich zgodność z Rysunkami, Specyfikacją Techniczną oraz zaleceniami Inspektora.

2. MATERIAŁY

Cegły i pustaki

Przewody dymowe, spalinowe i wentylacyjne wykonywać z cegły pełnej ceramicznej klasy 15 lub 10. Dopuszcza się cegłę wapienno-piaskową klasy 15 do wykonywania przewodów wentylacyjnych. Nie dopuszcza się do budowy trzonów z przewodami cegły dziurawki i sitówki.

Do budowy kominów o przekroju poziomym prostokątnym lub okrągłym można stosować cegłę wypalaną z gliny, zwykłą, pełną wg PN-75/B-12001 klasy nie mniejszej niż 20 oraz gatunku 1.

Sposób wykonywania przewodów wentylacyjnych z bloczków podano w ST –B.06

Zaprawy

Do murowania ścian i trzonów z kanałami z cegły lub pustaków należy dobierać markę zaprawy w zależności od wymaganej nośności tych trzonów. Zaleca się stosowanie zaprawy o markach 1,5 do 3,0

Do murowania przewodów wentylacyjnych należy stosować zaprawy cementowo-wapienne.

Do budowy trzonu komina murowanego z cegły lub pustaków należy stosować zaprawę cementowo-wapienną wg PN-90/B-14501 lub cementową wg PN-90/B-14501 o marce nie niższej niż 3.

W przypadku gdy temperatura przy ścianie trzonu komina przekracza 150°C należy stosować zaprawę wapienno-cementową o zawartości cementu nie większej niż 150 kg na 1 m³ zaprawy.

Do zaprawy należy stosować cement portlandzki marki 35 wg PN-88/B-30000.

Do budowy trzonu komina z prefabrykatów należy stosować zaprawę cementową o marce nie mniejszej niż 8. Do zalewania otworów można stosować beton zwykły półciekły lub ciekły o klasie co najmniej równej klasie betonu użytego do prefabrykatów.

3. SPRZĘT

W zależności od stosowanego materiału oraz wykonywanych robót zgodnie z w/w pozycjami w poszczególnych specyfikacjach oraz zgodnie z zaleceniami producentów poszczególnych materiałów.

4. TRANSPORT

Ładunek, transport, rozładunek i składowanie materiałów pokrycia powinny odbywać się tak aby zachować ich dobry stan techniczny oraz wymagania stawiane poszczególnym materiałom przez producentów.

5. WYKONANIE ROBÓT

5.1. Wymagania ogólne

Wymagania ogólne wykonania robót zgodnie z ST „Warunki ogólne”

5.2. Wykonywanie murów z przewodami

-Wykonywanie murów z przewodami dymowymi, spalinowymi i wentylacyjnymi powinno odbywać się zgodnie z zatwierdzoną dokumentacją techniczną

- Murowanie trzonów z przewodami powinno się odbywać w temperaturze powyżej +5°C w czasie bezdeszczowej pogody. Przypadku murowania w temperaturze poniżej +5°C należy stosować specjalne dodatki posiadające wymagane dopuszczenia do stosowania w budownictwie
- Przewody wentylacyjne i spalinowe powinny być pionowe
- Przewody dymowe, spalinowe wentylacyjne mieć na całej swojej wysokości, łącznie z przejściami przez stropy i wieńce, jednakowy przekrój określony w dokumentacji, jednak nie powinny być mniejsze niż 14x14 cm
- Przewody powinny być szczelne pustaki, należy układać na zaprawach plastycznych z całkowitym wypełnieniem spoin poziomych i pionowych zaprawą.
- Wewnętrzne powierzchnie w trzonach murowanych powinny być gładkie, bez występow lub wklęśnięć. Wypchnięta do wnętrza przewodów zaprawę należy usunąć, a spoinę wygładzić
- Szybkość wznoszenia murów z przewodami powinna być taka, aby zaprawa w dolnej części mogła uzyskać wytrzymałość zapobiegającą przed deformacją
- W powierzchni wewnętrznej przewodów powinno być jak najmniej spoin poziomych
- Do murowania kominów stosować zaprawę cementowo-wapienną.
- Nie dopuszcza się tynkowania wewnętrznych powierzchni przewodów ponieważ tynk jest nieodporny na działanie gazów i na mechaniczne uderzenia kuli kominarskiej w czasie czyszczenia kominu.
- W czasie murowania przewodów należy na każdej kondygnacji pozostawić prowizoryczny otwór rewizyjny zakryty cegłą lub deską do czasu komisijnego sprawdzenia przewodów. Po sprawdzeniu otwory te należy zamurować.
- Wloty do przewodów wentylacyjnych powinny być zaopatrzone w kratki wentylacyjne o powierzchni netto większej o 50% od przekroju przewodu i powinny być obsadzone w murze na zaprawie cementowej.
- Otwory wentylacyjne łącznie z przewodami wywiewnymi powinny być tak usytuowane aby odległość górnej krawędzi otworu do sufitu nie przekraczała 150 mm.
- Wyloty przewodów wentylacyjnych i dymowych powinny być wyprowadzone ponad dach na wysokość zabezpieczającą wylot przed zadmuchiwaniem przez wiatr.
- Wyloty przewodów z kominu powinny znajdować się ponad płaszczyznę wyprowadzoną pod kątem 12° w dół od poziomu najwyższej przeszkody (zasłony) znajdującej się w odległości do 10 m, przy czym dach o nachyleniu połaci dachowej ponad 12° należy uważać za przeszkodę, w przypadku pokrycia ognioochronnego – co najmniej o 30 cm wyżej od powierzchni dachu oraz w odległości mierzonej w kierunku poziomym od tej powierzchni co najmniej 100 cm

6. KONTROLA JAKOŚCI

6.1. Wymagania i badania dotyczące przewodów kominowych

- Dopuszczalne odchylenie trzonu z przewodami wykonanego z cegły od pionu na wysokości 1 kondygnacji nie powinno być większe niż ± 5 mm, a na wysokości całego budynku ± 10 mm
- Odchylenie poprzecznego przekroju przewodu kominowego, podanego w dokumentach nie powinno być większe jak + 10 i –5 mm
- Odbiory częściowe trzonów kominowych powinny obejmować:
- a/ odbiór dostarczonych na budowę materiałów , przeznaczonych do wykonania trzonów z przewodami
 - b/ komisijny odbiór trzonów z przewodami po wykonaniu stanu surowego budynku.

6.2 Warunki przystąpienia do badań i sposobów ich wykonania

- Wszystkie przewody przedstawione do badań powinny mieć na każdej kondygnacji pozostawione otwory kontrolne o wielkości około 14x16 cm, umieszczone na wysokości około 50 cm od podłogi, zamknięte prowizorycznie deską lub cegłą
- Wszystkie przewody przy otworach rewizyjnych, kontrolnych przy wylotach i wylotach powinny być oznaczone numerami określającymi je jednoznacznie, zgodnie z numerami określającymi je jednoznacznie , zgodnie z numeracją przyjętą w dokumentacji.
- W czasie wykonywania sprawdzenia szczelności przewodów i prawidłowości ciągu wszystkie otwory zewnętrzne (okna, drzwi) powinny być zamknięte.
- Sprawdzenie prawidłowości ciągu należy przeprowadzić, gdy temperatura powietrza w pomieszczeniach jest co najmniej o 10°C wyższa na zewnątrz budynku
- Dokumenty warunkujące przystąpienie do badań technicznych przy odbiorze powinny być zgodne dokumentacją a techniczną
- Odbiory przewodów kominowych powinny być dokonywane dwukrotnie, tj. 1 raz – po zakończeniu stanu surowego zamkniętego, drugi raz – przed odbiorem końcowym budynku. Odbiory powinien przeprowadzać mistrz kominarski w obecności kierownika budowy i Inspektora inwestorskiego
- Sposób przeprowadzenia badań powinien być zgodny z wymogami podanymi w Polskich Normach

6.3. Odbiór końcowy

- Komisijny odbiór przewodów powinien być dokonany po dołączeniu do nich urządzeń wentylacyjnych, gazowych , dymowych i obejmować kontrole materiałów, odbiór po wykonaniu stanu surowego budynku oraz odbiór komisijny wykończonego budynku.
- Odbiór materiałów przeznaczonych do wykonania przewodów powinien obejmować sprawdzenie zgodności dostarczonych materiałów z wymogami:
 - a/dokumentacji technicznej
 - b/normom lub świadectw dopuszczenia do stosowania w budownictwiezaświadczeń o jakości wyrobu
- Komisijny odbiór przewodów kominowych po wykonaniu stanu surowego budynku powinien obejmować sprawdzenie:
 - a/prawidłowość użytych materiałów

b/zgodność wykonania robót z dokumentacją techniczną
c/drożność i szczelność przewodów
d/grubość przegród w przewodach
e/wypełnienie spoin przewodów
f/szczelności przewodów

- Komisyjny odbiór końcowy przewodów po podłączeniu do nich urządzeń wentylacyjnych powinien obejmować sprawdzenie:

a/otworów wlotowych, rewizyjnych i wyczystkowych

b/wylotów przewodów

c/ prawidłowości ciągu i szczelności

d/prawidłowości podłączenia urządzeń wentylacyjnych

e/innych elementów, których sprawdzenie zostanie uznane przez komisję za potrzebne.

6.4. Ocena odbieranych przewodów

- Z każdego odbioru przewodów powinien być sporządzony protokół oddzielnie dla każdej grupy przewodów. Protokół powinien być sporządzony w trzech jednobrzmiących egzemplarzach z którego jeden otrzymuje Inspektor, drugi kierownik budowy celem włączenia do akt budowy i przedstawienia go przy ostatecznym odbiorze oraz trzeci -mistrz kominiarski.

-Protokoły powinny być sporządzone według wzoru ustanowionego przez zakład kominiarski.

-W przypadku uznania przez wszystkich lub części przewodów za niezgodne z niniejszymi warunkami obowiązującymi przepisami, przewody te powinny być poprawione i zgłoszone ponownie do odbioru.

7. OBMIAR ROBÓT

Kominy murowane z cegły – jednostką obmiaru jest 1 m³ komina

Kratki wentylacyjne – jednostką obmiaru jest 1 szt.

8. ODBIÓR ROBÓT

Ogólne zasady odbioru robót podano w ST „Wymagania ogólne” pkt 8.

Roboty uznaje się za wykonane zgodnie z dokumentacją projektową, SST i wymaganiami Inspektora, jeżeli wszystkie pomiary i badania z zachowaniem tolerancji wg pkt 6 dały wyniki pozytywne.

9. PODSTAWA PŁATNOŚCI

- cena wykonania 1 m³ komina murowanego obejmuje:

roboty przygotowawcze

zakup i dostawę materiałów

wykonanie przewodów dymowych i wentylacyjnych

testy i pomiary zgodnie z pkt. 6 ST

- cena wykonania 1 mb przewodu wentylacyjnego obejmuje:

roboty przygotowawcze

zakup i dostawę materiałów

wykonanie przewodów dymowych i wentylacyjnych

testy i pomiary zgodnie z pkt. 6 ST

- cena osadzenia 1 szt. kratki wentylacyjnej oraz nasady kominowej obejmuje:

roboty przygotowawcze

zakup i dostawę materiałów

osadzenie kratki wentylacyjnej

montaż nasady kominowej wraz z podstawą dachową.

10. PRZEPISY ZWIĄZANE

10.1 Normy

PN-93/B- 03201 „Kominy obliczenia i projektowanie”

PN-88/B-03004 „Kominy murowane. Obliczenia statyczne i projektowanie.

PN/B- 02873:1996 „Ochrona p.pożarowa budynków. Metody badań stanów rozprzestrzeniania się ognia po instalacjach rurowych w przewodach instalacyjnych”

PN-B-02851-1:1997 „Ochrona przeciwpożarowa budynków. Badania odporności ogniowej elementów budynku. Wymagania ogólne i klasyfikacja”

PN-83/B-03430 „Wentylacja w budynkach mieszkalnych zamieszkania zbiorowego i użyteczności publicznej. Wymagania”

PN-B-03002:1999 „Konstrukcje murowe nieuzbrojone. Projektowanie i obliczenia”

10.2. Inne dokumenty

- „Rozporządzenie Ministra Gospodarki Przestrzennej i Budownictwa z dnia 14 grudnia w sprawie warunków technicznych jakim powinny odpowiadać budynki ich użytkowanie” – jednolity tekst zawarty w Dz. U. Nr 15/99, poz. 140 z późniejszymi zmianami zawartymi w Dz. U. Nr 44/99, poz. 434

- Wytyczne wykonywania robót budowlano-montażowych w okresie obniżonych temperatur. ITB, Warszawa 1988

- Zasady projektowania przewodów wentylacji grawitacyjnej, spalinowych i dymowych, wykonywanych z elementów prefabrykowanych

- Świadectwa dopuszczenia produktów do wbudowania

- Instrukcja producentów

ST-B.10 IZOLACJE Z PAP POZIOME I PIONOWE CPV 45321000-3

1. WSTĘP

1.1. Przedmiot specyfikacji

Przedmiotem niniejszej Specyfikacji są wymagania dotyczące wykonania robót związanych z wykonywaniem izolacji termozgrzewalnych, budowy obiektu wymienionego w punkcie 1.1..

1.2. Zakres stosowania Specyfikacji

Specyfikacja jest stosowana jako dokument kontraktowy przy zlecaniu i realizacji Robót wymienionych w punkcie 1.1.

1.3. Zakres robót objętych Specyfikacją

Ustalenia zawarte w niniejszej specyfikacji dotyczą zasad prowadzenia robót związanych z wykonaniem izolacji ław fundamentowych, izolacji pionowej ścian, izolacji poziomej posadzek oraz dachu a zakresem swym obejmuje wymagania stawiane materiałom i wykonywanej izolacji.

Dotyczy to grubych izolacji arkuszowych lub rolowych układanych na gorąco, układanych na podkładzie betonowym.

1.4. Określenia podstawowe

Izolacja pozioma - warstwa wykonana pomiędzy konstrukcją obiektu, a gruntem dla niedopuszczenia wody do konstrukcji.

1.5. Ogólne wymagania dotyczące robót

Wykonawca jest odpowiedzialny za jakość stosowanych materiałów i wykonywanych robót oraz za ich zgodność z Rysunkami, Specyfikacją oraz zaleceniami Inspektora.

Izolacja pozioma wykonywana pomiędzy nawierzchnią a konstrukcją obiektu powinna:

zapobiegać przedostawaniu się wody opadowej do konstrukcji,

zapobiegać tworzeniu się znacznych ciśnień pary wodnej pod nawierzchnią,

wykazywać przyczepność do podłoża i kolejnych warstw przewidzianą przez zastosowaną technologię.

2. MATERIAŁY

2.1. Papa termozgrzewalna

Papy termozgrzewalne charakteryzuje duża elastyczność, trwałość i odporność na przebicia.

Papy termozgrzewalne – parametry techniczne:

Maksymalna siła rozciągająca zerwanie 750/700 N/5cm

Wydłużenie 40%

Zakres temperatur stosowania -20 do +100 C

paroizolacja pod warstwą termoizolacji

- Gramatura osnowy(włóknina poliestrowa) - 180 g/m²

- Zawartość składników rozpuszczalnych w chloroformie min. 2000 g/m²

- Maksymalna siła rozciągająca, N/50 mm

kierunek wzdłuż nie mniej niż 750

kierunek w poprzek nie mniej niż 500

- Wydłużenie przy maksymalnej sile rozciągającej, %

kierunek wzdłuż nie mniej niż 40

kierunek w poprzek nie mniej niż 40

- Giętkość w niskiej temperaturze -20 0 C

- Odporność na działanie temperatury w czasie 2 h – 100° C

- Grubość, mm 2,8 ± 5%

gruntowanie

- Wygląd zewnętrzny - jednorodna czarna ciecz

- Temperatura zapłonu + 30oC

- Zakres stosowania – temperatura zewnętrzna do - 15 oC

- Masa produktu w temperaturze +25oC ok. 940 kg/m³

2.2 Folia

Wysokogatunkowa folia dachowa z tworzyw sztucznych przeznaczona jest do wykonywania jednowarstwowej izolacji przeciwwodnej we wszystkich odmianach dachu płaskiego i przy zastosowaniu wszystkich rodzajów termoizolacji.

Folię charakteryzuje łatwość łączenia (zgrzewanie gorącym powietrzem – z zachowaniem trwałości zgrzewu), wytrzymałość w przypadku ekstremalnych obciążeń, odporność na promieniowanie ultrafioletowe i obecność ozonu, uniwersalność stosowania, wysoki stopień paroprzepuszczalności pary wodnej, nieograniczone możliwości nadawania kształtu. Materiał można układać niezależnie od warunków pogodowych bez ryzyka zatrucia środowiska naturalnego, istnieje możliwość utylizacji.

Strona wierzchnia i spódna folii powinna być gładka, bez pęcherzy, rys i kraterków; na powierzchni folii powinien być widoczny zarys wkładki zbrojącej.

Właściwości fizykomechaniczne i eksploatacyjne folii.

grubość 1,2 mm

szerokość 1500 mm
prostoliniowość wstęgi – dopuszczalne odchylenie ok. 50 mm
pofalowanie krawędzi – dopuszczalne odchylenie ok. 10 mm
maksymalna siła przy rozciąganiu paska o szerokości 50 mm:
wzdłuż – 800 N/50 mm
w poprzek – 800 N/50 mm
odporność na rozdzielanie przez gwóźdź – 150 N
prześlakliwość wody (0,2 Mpa, 24 godziny) – niedopuszczalna
wodosłoność – około 1 %
wytrzymałość złącza zgrzewanego na oddzieranie 150 N
odporność na odrywanie przez wiatr – niedopuszczalne odrywanie i uszkodzenia przy ciśnieniu do 5 kPa
klasyfikacja ogniowa w zakresie rozprzestrzeniania ognia przez dachy – słabo rozprzestrzeniające ogień

3. SPRZĘT

wałki ząbkowane,
noże tapeciarskie, wałki malarskie lub szczotki dekararskie,
szczotki z miękkim włosiem (jak do tapet) na długim trzonku,
w razie potrzeby namiot foliowy lub brezentowy na stelażu, dmuchawy elektryczne do ogrzewania, ręczne elektryczne
dmuchawy gorącego powietrza,
palniki gazowe i gaz propan-butan w butli.

4. TRANSPORT

Załadunek, transport, rozładunek i składowanie materiałów izolacyjnych powinny odbywać się tak aby zachować ich dobry stan techniczny.
Folie powinny być zwinięte w rolki i zabezpieczone przed odkształcaniem i rozwijaniem się.

5. WYKONANIE ROBÓT

5.1. Ogólne warunki prowadzenia robót izolacyjnych

Izolację można układać nie wcześniej jak po 21 dniach od ukończenia betonowania podłoża. Zaleca się jednak aby beton był co najmniej 28 dniowy. Temperatura powietrza i podłoża w czasie układania izolacji powinna być > od 5 °C i < od 35 °C. W przypadku konieczności wykonania izolacji przeciwwodnych w czasie niesprzyjających warunków atmosferycznych takich jak nieodpowiednia temperatura lub wilgotność powietrza roboty należy prowadzić pod namiotem foliowym lub brezentowym stosując elektryczne dmuchawy powietrza.

W przypadku silnego wiatru dopuszczalne jest układanie izolacji tylko na osłoniętej powierzchni.

Przy układaniu izolacji w temperaturze 5÷10°C materiał izolacyjny należy przechowywać przez 24 godziny w temperaturze 20°C.

Do czasu ułożenia warstwy ochronnej na izolacji, nie wolno po niej chodzić, jeździć, składować narzędzi i materiałów.

W pobliżu robót hydroizolacyjnych nie wolno składować żadnych materiałów sypkich i pyłących.

Temperatura podłoża gruntowanego materiałem gruntującym powinna być wyższa co najmniej o 3°C od temperatury punktu rosy lecz nie mniejsza od 5°C, a wilgotność względna powietrza powinna być <85%

Temperatura podłoża w czasie układania i zgrzewania materiału hydroizolacyjnego i wzmacniającego powinna być >0°C, a wilgotność względna powietrza <90%.

5.2. Przygotowanie podłoża

Podłoże betonowe przeznaczone do zaizolowania powinno odpowiadać wymaganiom określonym w opracowaniu "Zasady wykonywania izolacji z pap zgrzewalnych na drogowych obiektach mostowych" wydanym w 1991r. przez IBDiM W-wa. Seria I - Informacje, Instrukcje - Zeszyt 32, a w szczególności:

powinno minąć min. 21 dni od jego zabetonowania

wytrzymałość betonu na odrywanie powinna > 1,5Mpa

powinno być suche oraz dokładnie oczyszczone z: elementów obcych, słabego, luźno związanego z podłożem betonu, mleczka cementowego, zatluszczeń i pyłów oraz innych drobnych frakcji kruszywa;

powinno być równe i szorstkie , a lokalne nierówności nie powinny przekraczać ±3 mm, przy czym krawędzie tych nierówności nie mogą być ostre;

wszelkie krawędzie występujące na izolowanej powierzchni powinny być zaokrąglone łukiem o promieniu nie mniejszym niż 5cm.

Ewentualne wady wykończenia płyty pomostu należy usuwać wg specjalnie opracowanych metod uzgodnionych z Inspektorem.

Naprawy powierzchni należy wykonać przestrzegając następujących zasad:

ubytki betonu przekraczające na znacznej powierzchni 5 cm należy wypełnić betonem klasy B 30 lub specjalnymi zaprawami bezskurczowymi do napraw betonu IBDiM Krawędzie uszkodzenia należy rozkuć tak aby były zbliżone do pionowych.

ubytki mniejsze od 2 cm należy naprawiać masą wygładzającą PC wg Instrukcji ITB Nr 269 z 1985 r. lub zaprawami żywicznymi na bazie żywic epoksydowych z utwardzaczem lub żywic akrylowych np. polimetakrylan metylu.

lokalne nierówności podłoża powodujące powstawanie zastoin wody należy wypełnić specjalną bezskurczową zaprawą lub masą PC po uprzednim skuciu powierzchni, na której występują nierówności rozkuwając jej krawędzie do pionu. Naprawa powierzchni za pomocą mas szpachlowych lub zapraw na bazie żywic lub za pomocą masy PC może być wykonywana tylko na niewielkich powierzchniach do 1 m² w jednym miejscu, większe powierzchnie należy naprawiać specjalnymi zaprawami bezskurczowymi.

powierzchnie z nierównościami o ostrych krawędziach należy przeszlifować szlifierką do lastriko lub zatrzeć masą PC lub innym specjalnym materiałem posiadającym Aprobatę Techniczną wydaną przez IBDiM

5.3. Oczyszczenie podłoża

Bezpośrednio przed gruntowaniem powierzchnię izolowaną należy oczyścić z luźnych frakcji, pyłu i zatłuszczeń. Luźne frakcje i pyły należy usunąć przy pomocy odkurzacza przemysłowego a w ostateczności przez przedmuchiwanie sprężonym powietrzem przechodzącym przez filtr przeciwolejujący i przeciwwodny. Zatłuszczenia należy usunąć przez ich wypalenie palnikiem gazowym.

5.4. Zagruntowanie podłoża

Podłoże betonowe należy gruntować firmowym roztworem asfaltowym zalecanym przez producenta materiału hydroizolacyjnego.

W przypadku konieczności zagruntowania wilgotnej powierzchni należy użyć roztworów depresyjnych szybko rozpuszczalnych np. asfaltowej emulsji kationowej. Jest to jednak przypadek szczególny, wymagający pisemnej zgody Inspektora i autora projektu.

Przy gruntowaniu podłoża należy stosować następujące zasady :

należy gruntować podłoże wyłącznie dobrze przygotowane i odebrane przez Inspektora,

beton w gruntowanym podłożu powinien mieć co najmniej 21 dni,

powierzchnię przewidzianą do zaizolowania należy gruntować tylko jednokrotnie, używając tyle środka gruntującego, ile beton zdoła całkowicie wchłonąć tak, aby na powierzchni nie pozostała powłoka z warstewki asfaltu, ilość ta zwykle nie przekracza 0.3 l/m²

należy zagruntować każdorazowo tylko taką powierzchnię, na której zamierza się w ciągu najbliższych 8 godzin przykleić hydroizolację. Nie należy gruntować powierzchni "na zapas" z uwagi na znaczne obniżenie przyczepności izolacji do podłoża. Należy przy tym odpowiednio zabezpieczyć zagruntowaną powierzchnię aby nie uległa uszkodzeniu lub zapyleniu. Od zagruntowania podłoża do rozpoczęcia układania izolacji nie powinno upłynąć więcej niż 24 godz.

środek gruntujący należy nanosić wałkami malarskimi lub szczotkami do środków gruntujących (odpornych na działanie agresywnych rozpuszczalników, głównie węglowodorów aromatycznych)

przed ułożeniem izolacji powierzchnia zagruntowana powinna być całkowicie sucha. Można to sprawdzić przez dotknięcie zagruntowanej powierzchni suchą, czystą dłoń (nie zatłuszczoną lub zakurzoną) gdy dłoń nie przykleja się i pozostaje czysta oznacza to, że roztwór gruntujący jest już dostatecznie suchy. Czas schnięcia roztworów gruntujących jest zróżnicowany w zależności od rodzaju zastosowanych rozpuszczalników i warunków wysychania w większości przypadków wynosi on 15 do 120 minut. w pierwszej kolejności należy zagruntować powierzchnię przy narożach wklęsłych i wypukłych, przy wpustach odwodnienia, sączkach, słupkach poręczy, oraz dylatacjach. Do gruntowania podłoża na dalszej powierzchni można przystąpić po przyklejeniu izolacji w wyżej wymienionych szczególnych miejscach.

5.5. Przygotowanie i sprawdzenie materiałów i sprzętu oraz prace przygotowawcze

Przed przystąpieniem do izolowania należy sprawdzić czy na placu budowy znajduje się sprzęt pomocniczy i następujące narzędzia :

noże tapeciarskie, wałki malarskie lub szczotki dekarские,

deska gładka szerokości min. 20 cm i długości min 3,0 m ,

listwa drewniana,

w razie potrzeby namiot foliowy lub brezentowy na stelażu, dmuchawy elektryczne do ogrzewania.

Warunkiem skutecznego zgrzania izolacji z podłożem jest wypływający bitum, który gwarantuje szczelne połączenie. Wytopiona masa bitumiczna powinna rozchodzić się poza obręb arkusza na odległość ca 1÷2 cm oraz na całej długości podgrzewanej rolki. Po ułożeniu izolacji powinno się w jak najszybszym terminie położyć zaprojektowaną warstwę ochronną z betonu asfaltowego.

Izolacji nie wolno układać na mokrej powierzchni oraz w czasie deszczu. Przed ułożeniem izolacji należy dokładnie skontrolować czy na płycie nie ma zanieczyszczeń.

Kalkulując ilość potrzebnego materiału należy przyjąć co najmniej 15% więcej izolacji niż istniejąca powierzchnia.

Temperatura podłoża gruntowanego materiałem gruntującym powinna być wyższa co najmniej o 3°C od temperatury punktu rosy lecz nie mniejsza od 5°C, a wilgotność względna powietrza powinna być <85%

Temperatura podłoża w czasie układania i zgrzewania materiału hydroizolacyjnego i wzmacniającego powinna być > 0°C ,a wilgotność względna powietrza <90%.

6. KONTROLA JAKOŚCI ROBÓT

6.1. Zasady kontroli jakości robót

Kontroli jakości wykonania podlega :

- wzrokowe sprawdzenie połączeń na stykach

- sprawdzenie czy nie powstały pęcherze pod izolacją świadczące o złym wykonaniu.

6.2. BHP i ochrona środowiska

Podczas prac hydroizolacyjnych obowiązują przepisy i instrukcje BHP dotyczące robót z zastosowaniem maszyn drogowych, elektrycznych i pneumatycznych urządzeń ciernych, urządzeń strumieniowo-ciernych, sprężonego powietrza, a ponadto :

powierzchnia, na której wykonuje się gruntowanie podłoża powinna być ogrodzona i zakazane palenie papierosów oraz używanie otwartego ognia z uwagi na łatwopalne rozpuszczalniki w środkach gruntujących, środki do gruntowania należy przechowywać z dala od ognia, w pomieszczeniu osłoniętym od słońca.

Pracownicy zatrudnieni przy pracach izolacyjnych powinni być przeszkoleni na wypadek wystąpienia pożaru, poparzenia i zatrucia rozpuszczalnikami organicznymi. Pracujący bezpośrednio przy wykonywaniu hydroizolacji z materiałów samoprzylepnych powinni być wyposażeni w odzież ochronną i rękawice ochronne. Powinni posiadać obuwie na drewnianej podeszwie obitej gumą bez żadnych okuć. Przy dotykaniu przylepnej strony materiału należy palec zwilżyć wodą. Arkusze materiału przylepnego należy przecinać nożem do tapet zwilżonym wodą.

Na budowie powinny znajdować się w łatwo dostępnym miejscu:

- środki przeciwoparzeniowe,
- środki do zmywania asfaltu,
- krem natłuszczający do rąk,
- w pobliżu wykonywanych robót izolacyjnych należy umieścić gaśnice halonowe lub śniegowe, posiadające atesty.

7. OBMIAR ROBÓT

7.1. Ogólne zasady obmiaru robót

Ogólne zasady obmiaru robót podano w ST-B-03.00.00 „Wymagania ogólne” pkt 7.

7.2. Obmiar robót

Jednostka obmiarową jest m² (metr kwadratowy) powierzchni wykonanych robót izolacyjnych:

- folii dachowej wiatroizolacyjnej i paroszczelnej na daszkach stalowych,
- folii paroszczelnej pod posadzkami.

8. ODBIÓR ROBÓT

Ogólne zasady odbioru robót podano w ST –B-03.00.00 „Wymagania ogólne” pkt 8.

Roboty uznaje się za wykonane zgodnie z dokumentacją projektową, SST i wymaganiami Inspektora, jeżeli wszystkie pomiary i badania z zachowaniem tolerancji wg pkt 6 dały wyniki pozytywne.

9. PODSTAWA PŁATNOŚCI

Cena jednostkowa za 1 m² wykonanych robót obejmuje:

dostarczenie i zakup niezbędnych materiałów na budowę
naprawę, oczyszczenie (poprzez piaskowanie i przedmuchiwanie sprężonym powietrzem) oraz właściwe przygotowanie powierzchni betonowej
zagruntowanie podłoża odpowiednim dla danego rodzaju izolacji
ułożenie właściwej izolacji
zabezpieczenie ułożonej izolacji i uporządkowanie terenu robót
wykonanie badań i testów zgodnie ze Specyfikacją.

10. PRZEPISY ZWIĄZANE

10.1. Normy

PN-80/B-10240 "Pokrycia dachowe z papy i powłok asfaltowych".

PN-69/B-10260 "Izolacje bitumiczne"

PN-72/B-04615 "Papy asfaltowe i smołowe".

10.2. Inne dokumenty

Zasady wykonywania izolacji przeciwwodnych z materiałów zgrzewalnych na drogowych obiektach mostowych - IBDiM, Warszawa - 1991 r.

Zasady wymiany izolacji pomostów drogowych obiektów mostowych - IBDiM, Warszawa - 1990 r.

Instrukcja producenta izolacji.

ST-B.11 TYNKI CPV 45324000-4

1. WSTĘP

1.1. Przedmiot specyfikacji

Przedmiotem niniejszej Specyfikacji są wymagania dotyczące wykonania robót związanych z wykonywaniem tynków podczas budowy obiektu wymienionego w punkcie 1.1.

1.2. Zakres stosowania Specyfikacji

Specyfikacja jest stosowana jako dokument kontraktowy przy zlecaniu i realizacji Robót wymienionych w punkcie 1.1.

1.3. Zakres robót objętych Specyfikacją

Ustalenia zawarte w niniejszej specyfikacji dotyczą zasad prowadzenia robót związanych z wykonywaniem tynków.

1.4. Określenia podstawowe

Tynki – sposób wykończenia konstrukcji murowych

1.5. Ogólne wymagania dotyczące robót

Wykonawca jest odpowiedzialny za jakość stosowanych materiałów i wykonywanych robót oraz za ich zgodność z Rysunkami, Specyfikacją Techniczną oraz zaleceniami Inspektora.

2. MATERIAŁY

2.1. Zaprawy murarskie

Marka i skład zaprawy powinny być zgodne z wymaganiami podanymi w projekcie.

Przygotowywanie zapraw do robót murowych powinno być wykonane mechanicznie. zaprawę należy przygotowywać w takiej ilości, aby mogła być wbudowana możliwie wcześniej po jej przygotowaniu; poszczególne rodzaje zapraw powinny być zużyte w ciągu:

a/ zaprawa cementowo-wapienna - 8 godzin

b/ zaprawa cementowa - 2 godziny

Do zapraw przeznaczonych do wykonywania robót murowych należy stosować piasek rzeczny lub kopalniany. Wymagania techniczne dla piasku powinny być zgodne z obowiązującymi normami państwowymi.

2.2. Zaprawy budowlane cementowe

Do zapraw cementowych można stosować cement portlandzki z dodatkiem żużla lub popiołów lotnych marki 25 i 35 . Do zapraw cementowych mogą być stosowane cementy hutnicze, pod warunkiem że temperatura otoczenia co najmniej w ciągu 7 dni od chwili zużycia zaprawy nie będzie niższa niż 5°C. Dopuszcza się stosowanie do zapraw cementowych dodatków uplastyczniających lub uszczelniających i przyspieszających wiązanie albo twardnienie. stosowanie tych dodatków powinno być zgodne z instrukcjami i wytycznymi, a dodatki powinny być dopuszczone do stosowania w budownictwie. Skład objętościowy zaprawy należy dobierać doświadczalnie, w zależności od wymaganej marki zaprawy oraz marki cementu, kierując się orientacyjnymi recepturami podanymi w tabeli 1

Tabela 1. Orientacyjne składy objętościowe zapraw o konsystencji 7 cm wg stożka pomiarowego

Marka cementu	Orientacyjny skład objętościowy (cement: piasek) przy marce zaprawy					
	1,5	3	5	8	10	12
25	1:6	1:5	1:4	1:3	1:2	1:1
35	-	-	1:5	1:4	1:3	1:1,5

Dla zapraw wyższych marek skład objętościowy zapraw oraz dobór właściwego rodzaju i marki cementu powinien być ustalony doświadczalnie przez uprawnione laboratoria badawcze. Markę i konsystencję zaprawy, w zależności od jej przeznaczenia należy przyjmować wg tablicy 2.

Tabela 2. Marka i konsystencja zapraw cementowych w zależności od ich przeznaczenia

Lp.	Przeznaczenie zaprawy	Konsystencja wg stożka pomiarowego (cm)	Marka zaprawy
1	Do murowania fundamentów ścian budynku	6-8	3, 5, 8
2	Do wykonywania filarów nośnych oraz murów, łuków i sklepień narażonych na duże obciążenia	6-8	8, 10, 12
3	Do murowania sklepień cienkościennych przy grubości	1/4 cegły	5, 8, 10, 12
		1/2 cegły	3, 5, 8, 10
4	Do wykonania podłoża pod posadzki	5-7	5, 8, 10
5	Do wykonywania warstwy wyrównawczej pod podokienniki, obróbki blacharskie itp.	6-8	1,5, 3
6	Do wykonywania warstwy wyrównawczej pod posadzki z dużych płyt kamiennych	4-6	1,5
7	Do wykonywania obrzutki	pod tynki zewnętrzne	3, 5, 8, 10
		pod tynki wewnętrzne	3, 5, 8, 10
8	Do wykonywania narzutu dla tynków zewnętrznych i wewnętrznych	6-9	3, 5
9	Do wykonywania warstwy wierzchniej tynków zwykłych zewnętrznych i wewnętrznych	9-11	3, 5
10	Do wykonywania kotew i łączników oraz zalewki w zależności od zastosowani	6-11	5,8, 10

Przy mechanicznym lub ręcznym mieszaniu należy najpierw mieszać składniki sypkie (cement, kruszywo), aż do uzyskania jednolitej mieszaniny, a następnie dodać wodę i mieszać w dalszym ciągu aż do uzyskania jednorodnej masy zaprawy. W przypadku wzrostu temperatury powyżej + 25°C okres zużycia zapraw cementowych podany w p. 2.4.8 powinien być skrócony do 30 minut. Skurcz liniowy stwardniałej zaprawy nie powinien być większy niż 0,1%

2.3. Zaprawy budowlane cementowo-wapienne

Do zapraw cementowo-wapiennych można stosować cement portlandzki z dodatkiem żużla lub popiołów lotnych marki 25 i 35. Do zapraw cementowych mogą być stosowane cementy hutnicze, pod warunkiem że temperatura otoczenia co najmniej w ciągu 7 dni od chwili zużycia zaprawy nie będzie niższa niż 5°C.

Do zapraw cementowo-wapiennych należy stosować wapno suchogaszone lub wapno gaszone w postaci ciasta wapiennego otrzymanego z wapna niegaszonego lub wapna pokarbidowego, które powinno tworzyć jednolitą i jednobarwną masę, bez grudek niegaszonego wapna i bez zanieczyszczeń obcych. Gaszenie wapna powinno być dokonane zgodnie z ustalonymi uprzednio wytycznymi kierownika budowy w nawiązaniu do wytycznych technologicznych.

Dopuszcza się stosowanie do zapraw cementowo-wapiennych dodatków uplastyczniających odpowiadających wymaganiom obowiązujących norm i instrukcji. Skład objętościowy zaprawy należy dobierać doświadczalnie, w zależności od wymaganej marki zaprawy oraz od rodzaju cementu i wapna. Orientacyjne składy objętościowe zapraw o konsystencji 10 cm wg stożka pomiarowego można przyjąć wg tablicy 3

Tablica 3. Orientacyjny skład objętościowy zapraw cementowo-wapiennych

Marka zaprawy	Orientacyjny skład objętościowy zaprawy	
	cement : ciasto wapienne : piasek	cement : wapno hydratyzowane : piasek
0,8	1:2:12 1:2:12	
1,5	1:1:9 1:1,5:8 1:2:10	1:1:9 1:1,5:8 1:2:10
3	1:1:6 1:1:7 1:1,7:5	1:1:6 1:1:7 1:1,7:5
5	1:0,3:4 1:0,5:4,5	1:0,3:4 1:0,5:4,5

Marki i konsystencję zapraw należy przyjmować w zależności od przeznaczenia, kierując się wytycznymi podanymi w tabeli 4

Tablica 4 Marka i konsystencja zapraw cementowo-wapiennych w zależności od jej przeznaczenia

Lp.	Przeznaczenie zaprawy	Konsystencja wg stożka pomiarowego (cm)	Marka zaprawy
1	Do murowania fundamentów ścian budynków z pomieszczeniami i wilgotności względnej nie mniejszej niż 60%	6-8	3, 5
2	Do wykonywania konstrukcji murowych w pomieszczeniach podlegających wstrząsom i murów poniżej izolacji w gruntach nasyconych wodą	6-8	3, 5
3	Do wykonania obrzutki pod tynki	zewewnętrzne	9-11
		wewnętrzne	9-10 0,8,1,5,3
4	Do wykonywania narzutu tynków	zewewnętrznych	1,5,3,5
		wewnętrznych	0,8,1,5,3,5
5	Do wykonania warstwy wierzchniej (gładzi) tynku zwykłego	zewewnętrznego	1,5,3
		wewnętrznego	0,8, 1,5, 3
6	Do wykonania zalewki w zależności od zastosowania	9-11	1,5, 3,5

Dozowanie dodatków uplastyczniających powinno być zgodne z wymogami normy państwowej lub instrukcji.

Przy mieszaniu należy najpierw mieszać składniki sypkie (piasek, cement, wapno suchogaszone) aż do uzyskania jednorodnej mieszaniny a następnie dodać wodę i w dalszym ciągu mieszać aż do uzyskania jednorodnej zaprawy. W przypadku stosowania dodatków sypkich należy je zmieszać na sucho z cementem przed zmieszaniem go z pozostałymi składnikami sypkimi. W przypadku stosowania do zapraw dodatków ciekłych (np. ciasta wapiennego) należy je rozprowadzić w wodzie przed dodaniem do składników suchych.

2.4. Zaprawy gotowe

Stosując zaprawy gotowe należy ściśle przestrzegać technologii opracowanej przez producenta. Przede zastosowaniem wyprawy sprawdzić certyfikaty dopuszczenia produktu do stosowania w budownictwie oraz termin użycia produktu.

3. SPRZĘT

W zależności od stosowanego materiału oraz wykonywanych robót zgodnie z w/w pozycjami w poszczególnych specyfikacjach oraz zgodnie z zaleceniami producentów poszczególnych materiałów.

4. TRANSPORT

Załadunek, transport, rozładunek i składowanie materiałów pokrycia powinny odbywać się tak aby zachować ich dobry stan techniczny oraz wymagania stawiane poszczególnym materiałom przez producentów.

5. WYKONANIE ROBÓT

5.1. Ogólne warunki wykonania tynków

Przed przystąpieniem do wykonywania robót tynkarskich powinny być zakończone wszystkie roboty stanu zerowego, roboty instalacyjne podtynkowe, zamurowania przebiecia i bruzdy osadzone ościeżnice okienne i drzwiowe.

Zaleca się przystąpienie do wykonania tynków po okresie osiadania murów lub skurczu murów lub skurczu ścian betonowych tj. po upływie 4-6 miesięcy po zakończeniu stanu surowego.

Tynki należy wykonywać w temperaturze nie niższej niż +5°C i pod warunkiem, że w ciągu doby nie nastąpi spadek poniżej 0°C. W niższych temperaturach można wykonywać tynki pod warunkiem zastosowania odpowiednich środków zabezpieczających zgodnie z „Wytycznymi wykonywania robót budowlano-montażowych w okresie obniżonych temperatur” opracowanymi przez ITB.

Zaleca się chronić świeżo wykonane tynki zewnętrzne w ciągu pierwszych dwóch dni przed nasłonecznieniem dłuższym niż dwie godziny dziennie. Należy osłaniać je matami, daszkami lub w inny odpowiedni sposób

W okresie wysokich temperatur świeżo wykonane tynki cementowe i cementowo-wapienne powinny być w czasie wiązania i twardnienia, tj. w ciągu jednego tygodnia, zwilżane wodą.

5.2. Przygotowanie podłoża

W murze ceglanym spoiny powinny być nie wypełnione zaprawą na głębokość 10-15 mm od lica muru. Jeżeli mur jest wykonany na spoinę pełną, należy ją wyskrobać na głębokość jak wyżej lub zastosować specjalne środki zapewniające należyłą przyczepność tynku do podłoża.

Bezpośrednio przed tynkowanie podłoże należy oczyścić z kurzu szczotkami oraz usunąć plamy z rdzy i substancji tłustych. Plamy z substancji tłustych można usunąć przez zmycie 10-procentowym roztworem szarego mydła lub przez wypalanie lampą benzynową. Nadmiernie suchą powierzchnię należy zwilżyć wodą.

5.3. Wykonywanie tynków jednowarstwowych

Do tynków jednowarstwowych zalicza się:

- a/ surowe rapowane
- b/ surowe wyrównanie kielnią
- c/ surowe ściąganie pacy
- d/ surowe pędzlowanie
- e/ zatarcie na ostro
- g/ zacieranie z zaprawy gipsowej

Grubość i odchyłki grubości tynków jednowarstwowych powinny wynosić:

- a/ tynk rapowany 12^{+4}_{-6} mm
- b/ tynk wyrównany kielnią, ściągany pacą i pędzlowany 10^{+4}_{-6} mm
- c/ tynk zacierany na ostro i pocieniany 5^{+3}_{-3} mm
- d/ tynk zacierany z zaprawy gipsowej 10^{+3}_{-4} mm

Tynki surowe rapowe należy wykonywać z zaprawy cementowej lub cementowo-wapiennej narzucając je kielnią równomiernie na tynkowaną powierzchnię. Sąsiednie rzuty z kielni powinny zazębiać się między sobą, dopuszczalne są niewielkie prześwity podłoża.

Tynki surowe wyrównywane kielnią należy wykonywać jak wyżej wyrównując dodatkowo powierzchnię za pomocą kielni.

Tynki ściągane pacą należy wykonywać jak wyżej z wyrównaniem powierzchni tynku za pomocą pacy z miękkiego drewna.

Tynki pędzlowanie należy wykonać jak wyżej z wyrównaniem powierzchni rzadką zaprawą rozprowadzaną pędzlem.

Tynki zacierane na ostro należy wykonywać z zaprawy cementowo-wapiennej lub cementowej naniesionej na wilgotne podłoże betonowe z wyrównaniem powierzchni pacą i zatarciem pacą.

5.4. Wykonywanie tynków dwuwarstwowych

Tynki dwuwarstwowe z zaprawy cementowo-wapiennej mogą być stosowane na przeciętnie wykończonych elewacjach, innych zaprawach w przeciętnie wykończonych wnętrzach budynków; tynki cementowe należy stosować w przypadku wymaganej szczelności i znacznej odporności na czynniki agresywne

Tynk dwuwarstwowy powinien być wykonany z obrzutki i narzutu. rodzaj obrzutki należy uzależnić do rodzaju podłoża. Narzut powinien być wyrównany i zatarty jednolicie na ostro (kat. II) lub na gładko (kat. III)

Obrzutkę na powierzchniach cementowych, i betonowych należy wykonać z zaprawy cementowej 1:1 o konsystencji odpowiadającej 10-12 cm zagłębienia stożka pomiarowego. Grubość obrzutki powinna wynosić 3-4 cm.

Narzut wierzchni powinien być nanoszony po związaniu zaprawy obrzutki, lecz przed jej stwardnieniem. Podczas wyrównania należy warstwę narzutu dociskać pacą przesuwana stale w jednym kierunku. Na narzut powinny być stosowane następujące zaprawy:

- a/ cementowo-wapienne;
 - do tynków nie narażonych na zawilgocenie 1:2:10
 - do tynków zewnętrznych 1:1,5:10,
 - do tynków narażonych na zawilgocenie 1:0,3:4
- b/ cementowe:

do tynków nie narażonych na zawilgocenie 1:4

do tynków narażonych na zawilgocenie 1:3

Zaprawa powinna mieć konsystencję odpowiadającą 7-10 cm, a przy podłożu z nienasiąkliwego kamienia łamanego 4-7 cm, zanurzenia stożka pomiarowego. Narzut można wykonywać bez pasów i listew, ściągając go pacą, a następnie zacierając packą drewnianą. Grubość narzutu powinna wynosić 8-15 mm.

5.5. Wykonanie tynków trójwarstwowych

Tynki trójwarstwowe składające się z obrutki, narzutu i gładzi stosowane są na dobrze wykończonych elewacjach i wnękach przy czym na narzut i gładź tynków zewnętrznych należy stosować zaprawę cementowo-wapienną. Narzut tynków wewnętrznych należy wykonywać według pasów lub listew kierunkowych. W odróżnieniu od tynków pospolitych trójwarstwowych tynki o szczególnie starannym pionowaniu i poziomowaniu i zacieraniu są tynkami doborowymi (kat. IV) a jeżeli ponadto gładź jest zacierana packą obłożoną filcem – tynkami doborowymi filcowanymi (kat. IVf).

Obrutkę we wszystkich przypadkach wykonać wg p. 5.4.

Gładź należy nanosić po związaniu warstwy narzutu, lecz przed stwardnieniem. Podczas zacierania warstwa gładzi powinna być mocno dociskana do warstwy narzutu. Zaprawa stosowana do wykonania gładzi powinna mieć konsystencję odpowiadającą 7-10 cm zanurzenia stożka pomiarowego. Należy stosować zaprawy:

a/ cementowo-wapienne:

w tynkach nie narażonych na zawilgocenie o stosunku 1:1:4,

w tynkach narażonych na zawilgocenie o stosunku 1:1:2,

Gładź tynków zewnętrznych należy wykonać z zaprawy cementowo-wapiennej o stosunku 1:1:2

Do wykonania gładzi tynków trójwarstwowych pospolitych (kat. III) należy stosować do zaprawy drobny piasek przesiany o uziarnieniu 0,25-0,5 mm. Gładź należy zcierać jednolicie gładką packą.

5.5. Wykonanie tynków żywicznych i silikonowych

Tynk żywiczny i silikonowy Dekoracyjny tynk cienkowarstwowy, ziarno 2.5 mm, zacierany paca uzyskuje fakturę "kornikową". Gotowa, żywiczna masa tynkarska. Zawiera ziarno 1,5 mm-3mm. Może być nakładana na podłoża betonowe, gipsowe, tradycyjne tynki, płyty wiórowe i płyty g-k. Może też stanowić wyprawę elewacyjną w systemach ociepleń budynków. Do stosowania na zewnątrz i wewnątrz budynków

Wpływ na wybór tynku ma także jego faktura. Tynki żywiczne fakturują się poprzez zacieranie plastikową packą. Zawarte w tynku ziarno, tocząc się podczas zacierania, rysuje tynk zgodnie z kierunkiem ruchów packi. Powstaje wtedy tzw. faktura kornikowa. Zacierany packą tynk uzyskuje wygląd gęsto ułożonych ziaren kruszywa, stąd też nazwano go tynkiem kamyczkowym. Tynk strukturalny ma większą kleistość do nadającego mu fakturę narzędzia. Może to być gąbczasty wałek, paca, kielnia, pędzel czy jakiś inny przedmiot. Efektów plastycznych jest nieskończenie wiele. Ich powtarzalność zależy jednak od wprawy i staranności wykonawcy. W porównaniu z tynkami zacieranymi pacą, tynk ten ma bardziej dekoracyjny wygląd i dlatego przeważnie jest stosowany na mniejszych płaszczyznach. Strukturalne tynki mogą być także natryskiwane. Ich chropowata powierzchnia sprawia, że łatwo, bez jakichkolwiek konstrukcji wsporczych rozwijają się na nich ozdobne, pnące rośliny.

Należy stosować się do instrukcji producenta.

5.7. Przygotowanie podłoża

Tynkami można nakładać każde podłoża budowlane, które jednak musi spełniać pewne wymagania, a mianowicie: powinno być trwałe, suche, wolne od zatluszczeń. Może to być: mur, beton, beton komórkowy. Zawsze trzeba mieć na uwadze, że jakość podłoża ma duży wpływ na jakość tynku, dlatego też niezbędną czynnością jest zagruntowanie powierzchni tynkowanej. Służą do tego grunty Rigips: Rikombi Grund na podłoża chłonne oraz Rikombi Kontakt na podłoża betonowe. Oba tynki z powodzeniem nadają się do stosowania w kuchniach i łazienkach.

5.8. Przygotowanie zaprawy tynkarskiej

Suchą zaprawę gipsową należy wsypać do czystej wody. Najlepiej jest jeśli będziemy wsypywać ją ręką, lekko rozsypując po powierzchni wody. Taki sposób wsypywania daje już 50 proc. sukcesu, ponieważ mamy pewność, że niepożądane grudki nie będą utrudniać pracy a przede wszystkim mieć wpływu na estetykę wykończonej powierzchni. Następnie zaprawę mieszamy ręcznie lub wolnoobrotowym mieszadłem elektrycznym, do uzyskania plastycznej konsystencji.

5.9. Nakładanie zaprawy

Przygotowaną zaprawę od razu nakładamy jednowarstwowo z pacy na ścianę. Średnia grubość tynku powinna wynosić ok. 10 mm. Za każdym razem należy przygotować tylko tyle zaprawy, ile można wykorzystać bez przerwy w pracy.

5.10. Obróbka

Naniesioną warstwę tynku gipsowego wyrównuje się łata. Dostatecznie stwardniały tynk należy delikatnie zmoczyć i przetrzeć pacą z gąbką, a na koniec wygładzić pacą zwaną blichówką.

5.11. Wykończenie powierzchni

Po tym zabiegu otrzymujemy idealnie wygładzoną ścianę przygotowaną pod dalsze prace wykończeniowe: malowanie, tapetowanie. Nie wskazane jest nanoszenie kilku warstw tynku. Tynk, który ma stanowić podłożę pod glazurę nie może być wygładzany lecz jego powierzchnia powinna mieć, po wygładzeniu łata, szorstką strukturę.

6. ODBIORY ROBÓT TYNKARSKICH

6.1. Odbiór podłoża

Odbiór podłoża należy przeprowadzić bezpośrednio przed przystąpieniem do robót tynkarskich. Podłożę powinno być przygotowane zgodnie z p. 5.2. Jeżeli odbiór podłoża odbywa się w dłuższym czasie od jego wykonania, należy podłożę przed odbiorem oczyścić i zmyć wodą.

6.2. Odbiór tynków wykonywanych ręcznie i mechanicznie

Ukształtowanie powierzchni, krawędzie przecięcia powierzchni oraz kąty dwusieczne powinny być zgodne z dokumentacją techniczną
Dopuszczalne odchyłki powierzchni i krawędzi oraz przecinających się płaszczyzn tynków zwykłych wewnętrznych podano w tablicy 1.

Tablica 1. Dopuszczalne odchyłki dla tynków zwykłych wewnętrznych

Kategoria tynku	Odchylenie powierzchni tynku od płaszczyzny i odchylenie krawędzi do linii prostej	Odchylenie powierzchni i krawędzi od kierunku		Odchylenia przecinających się płaszczyzn od kąta przewidzianego w dokumentacji
		Pionowego	Poziomego	
0 I la	Nie podlegają sprawdzeniu			
II	Nie większe niż 4 mm na długości łąty kontrolnej 2 m	Nie większe niż 3 mm na 1 m	Nie większe niż 4 mm na 1m i ogółem nie więcej niż 10 mm na całej powierzchni między przegrodami pionowymi (ściany, belki itp.)	Nie większe niż 4 mm na 1 m
III	Nie większe niż 3 mm i w liczbie nie większej niż 3 na całej długości łąty kontrolnej 2 m	Nie większe niż 2 mm na 1 m i ogółem nie więcej niż 4 mm w pomieszczeniach do 3,5 wysokości oraz nie więcej niż 6 mm w pomieszczeniach 3,5 m wysokości	Nie większe niż 3 mm na 1 m i ogółem nie więcej niż 6 mm na całej powierzchni między przegrodami pionowymi (ściany, belki itp.)	Nie większe niż 3 mm na 1 m
IV IVf IVw	Nie większe niż 2 mm i w liczbie nie większej niż 2 na całej długości łąty kontrolnej 2 m	Nie większe niż 1,5 mm na 1m i ogółem nie więcej niż 3mm w pomieszczeniach do 3,5m, wysokości oraz nie więcej niż 4mm w pomieszczeniach powyżej 3,5m wysokości	Nie większe niż 2 mm na 1m i ogółem nie więcej niż 3mm na całej powierzchni między przegrodami pionowymi (ściany, belki itp.)	Nie większe niż 2 mm na 1m

Dopuszczalne odchylenia od pionu powierzchni i krawędzi zewnętrznych tynków kategorii II-IV nie powinny być większe niż:
a/ na całej wysokości kondygnacji - 10 mm

b/ na całej wysokości budynku - 30 mm

Tynki nie przewidziane do malowania powierzchni powinny mieć na całej powierzchni barwę o jednakowym natężeniu, bez smug i plam.

Wypryski i spęczenia na powierzchni tynku w skutek obecności w zaprawie nie zgaszonych cząstek wapna (często gliny) są:

a/ dla tynków pocienionych, pospolitych, doborowych i wypalanych – niedopuszczalne

b/ dla tynków surowych i jednowarstwowych zacieranych na ostro –dopuszczalne w liczbie 5 sztuk na 10 m² tynku.

Pęknięcia na powierzchni tynków:

a/ dla tynków pocienionych, pospolitych, doborowych i wypalanych – niedopuszczalne

b/ dla tynków surowych i jednowarstwowych zacieranych na ostro –dopuszczalne włoskowate rysy skurczowe

Dla wszystkich odmian tynków są niedopuszczalne następujące wady:

a/ wykwyty w postaci nalotu wykrystalizowanych powierzchni tynków roztworów soli przenikających z podłoża, pleśni itp.

b/ trwałe ślady zacieków na powierzchni,

c/ odstawanie, odparzenia i pęcznienia wskutek niedostatecznej przyczepności tynku do podłoża

Minimalna przyczepność tynku do podłoża z cegły, pustaków lub bloków betonowych powinna wynosić:

a/ dla tynków wapiennych - 0,01 Mpa

b/ dla tynków cementowo-wapiennych, gipsowo-wapiennych, i cementowo-glinianych - 0,025 Mpa

c/ dla tynków gipsowych - 0,04 Mpa

d/ dla tynków cementowych - 0,05 Mpa

7. OBMIAR ROBÓT

Jednostką obmiaru jest 1 m² (metr kwadratowy) wykonanego tynku

8. ODBIÓR ROBÓT

Ogólne zasady odbioru robót podano w ST „Wymagania ogólne” pkt 8.

Roboty uznaje się za wykonane zgodnie z dokumentacją projektową, SST i wymaganiami Inspektora, jeżeli wszystkie pomiary i badania z zachowaniem tolerancji wg pkt 6 dały wyniki pozytywne.

9. PODSTAWA PŁATNOŚCI

Cena wykonania 1 m² tynku obejmuje:

roboty przygotowawcze

zakup i dostawę materiałów

wykonanie tynku

testy i pomiary zgodnie z pkt. 6 ST

10. PRZEPISY ZWIĄZANE

10.1. Normy

PN-85/B- 045000 Zaprawy budowlane. Badania cech fizycznych i wytrzymałościowych

PN-70/B-10100 Roboty tynkowe. Tynki zwykłe. Wymagania i badania przy doborze.

PN-75/C Woda do celów budowlanych. Wymagania i badania.

10.2. Inne dokumenty

Świadectwa dopuszczenia produktów do wbudowania. Instrukcje producentów

ST-B.12 IZOLACJE TERMICZNE I AKUSTYCZNE CPV 45321000-3

1. WSTĘP

1.1. Przedmiot specyfikacji

Przedmiotem niniejszej Specyfikacji są wymagania dotyczące wykonania robót związanych z wykonywaniem izolacji termicznych i akustycznych podczas budowy obiektu wymienionego w punkcie 1.1.

1.2. Zakres stosowania Specyfikacji

Specyfikacja jest stosowana jako dokument kontraktowy przy zlecaniu i realizacji Robót wymienionych w punkcie 1.1.

1.3. Zakres robót objętych Specyfikacją

Ustalenia zawarte w niniejszej specyfikacji dotyczą zasad prowadzenia robót związanych z wykonaniem izolacji termicznych i akustycznych.

1.4. Określenia podstawowe

Izolacja termiczna – warstwa materiału o dużym oporze cieplnym zapobiegająca nadmiernemu odpływowi ciepła z budynku

Izolacja akustyczna warstwa materiału o dużym oporze akustycznym zapobiegająca rozprzestrzenianiu się hałasu

1.5. Ogólne wymagania dotyczące robót

Wykonawca jest odpowiedzialny za jakość stosowanych materiałów i wykonywanych robót oraz za ich zgodność z Rysunkami, Specyfikacją Techniczną oraz zaleceniami Inspektora.

2. MATERIAŁY

Płyty styropianowe EPS 70-040 (PS-E FS15 frez), lub porównywalne, jako ocieplenia ścian:

Gęstość pozorna płyt nie mniej niż 15 kg/m³.

Naprężenia ściskające [10% odkształ. wzgl.] 154,0 kPa

Wytrzymałość na rozrywanie 214,9 kPa

Współczynnik przenikania ciepła 0,037 W/mK

Chłonność wody po 24 godz. 0,65 %

Format 1000x500 standard grubość od 10 do 500 mm co 10 mm

Płyty styropianowe EPS 100-038 (PS-E FS20 frez), lub porównywalne,

Gęstość pozorna płyt nie mniej niż 20 kg/m³

Naprężenia ściskające [10 % odkształ. wzgl.] 331,1 kPa

Wytrzymałość na rozrywanie 358,0 kPa

Współczynnik przewodzenia ciepła 0,033 W/mK

Chłonność wody po 24 godz. 0,39 %

Format 1000x500 standard grubość od 10 do 500 mm co 10 mm

	200-A	500-A	700-A
Gęstość objętościowa, min. kg/m ³	32	38	38
Współczynnik przewodzenia ciepła W/mK	≤ 70 mm: 0,035	≤ 70 mm: 0,036	≤ 70 mm: 0,036

> 70 mm: 0,037	> 70 mm: 0,037			
Opór dyfuzyjny	200–80	220–150	220–150	
Nasiąkliwość wodą, 28 dni	≤ 0,5	≤ 0,5	≤ 0,5	
Podciąganie kapilarne	0	0	0	
Wytrzymałość na ściskanie N/mm ²				
- wytrzymałość lub naprężenia ściskające przy 10% odkształcenia	0,20	0,50	0,65	
- wartość obliczeniowa przy obciążeniu długotrwałym)	0,07	≥ 0,18	≥ 0,25	
Moduł sprężystości	8	20	25	
Ciepło właściwe	0,39	0,39	0,39	
Maks. temperatura stosowania °C	75	75	75	
Współczynnik rozszerzalności liniowej	0,07	0,07	0,07	
Klasyfikacja ogniowa	samogasnący	samogasnący	samogasnący	
Powierzchnia	gładka	gładka	gładka	
Wykończenie krawędzi	proste	pióro i wpust	pióro i wpust	
Wymiary mm				
- długość x szerokość mm	1200 x 600	1250 x 600	1250 x 600	
- grubość mm		30, 40, 50, 60	40, 50, 60, 80,	(40), 50, (60),
100, (120)	(80), 100, (120)			

Płyty z wełny mineralnej.

Wyrób: Niepalny

Przewodność cieplna 0,039 [W/mK]

Obciążenie charakt. ciężarem własnym 0,31 kN/m²

Krótkotrwała nasiąkliwość wodą < 0,3 kg/m²

Format 1000x600 grubość od 50 do 200 mm

Płyty z wełny mineralnej twardej dachowej - do izolacji termicznej stropodachów pod bezpośrednie powłokowe pokrycia dachowe (w układzie izolacji jednowarstwowym lub dwuwarstwowym jako płyta wierzchnia),
- zalecane do dachów, którym postawiono specjalne wymagania (np. codzienna konserwacja urządzeń na dachu)
- do ścian działowych.

Parametry podstawowe

dla gr. 40-70 mm wsp. przewodzenia ciepła λ_D	0,041 [W/mK]
dla gr. 80-200 mm wsp. przewodzenia ciepła λ_D	0,040 [W/mK]
obciążenie charakterystyczne ciężarem własnym	1,50 kN/m ³
naprężenie ściskające przy 10% odkształceniu względnym	≥ 50 kPa
wytrzymałość na rozciąganie	≥ 15 kPa
do powierzchni	
stabilność wymiarów w określonych warunkach temperaturowych	≤ 1 %
i wilgotnościowych	
krótkotrwała nasiąkliwość wodą metodą częściowego zanurzenia	≤ 1,0 kg/m ²
siła ściskająca pod obciążeniem punktowym dającym odkształcenie 5mm dla gr. 80 - 200 mm	≤ 500 N
Klasa reakcji na ogień wg PN-EN 13501-1	A1 - wyrób niepalny

Zastosowane materiały powinny odpowiadać wymaganiom norm i świadectw dopuszczenia do stosowania w budownictwie. W szczególności powinny odznaczać się:

- niskim współczynnikiem przewodności cieplnej
- małą gęstością objętościową
- małą wilgotnością zarówno w trakcie wbudowywania jak i użytkowania
- dużą trwałością i niezmiennością właściwości technicznych z upływem czasu
- odporność na wpływy biologiczne
- odporność na preparaty chemiczne, z których się stykają
- brakiem wydzielania substancji toksycznych

Zależnie od zastosowania użyte materiały powinny mieć dostateczną wytrzymałość na działanie obciążenia użytkowego oraz wymaganą odporność ogniową

- **Styrodur 700-A** – parametry podstawowe

- gęstość objętościowa – min. 38

- współczynnik przewodzenia ciepła (W/mK) - ≤70mm: 0,036; >70mm: 0,037

- opór dyfuzyjny – 220-150

- nasiąkliwość wodą 28 dni (%) - ≤0,5

- podciąganie kapilarne – 0

- wytrzymałość na ściskanie:

- wytrzymałość na naprężenie ściskające przy 10% odkształceniu (N/mm²) – 0,65

- wartość obliczeniowa przy obciążeniu długotrwałym (N/mm²) - ≥0,25

- moduł sprężystości (N/mm²) – 25

- ciepło właściwe (Wh/kgK) – 0,39

- klasyfikacja ogniowa – samogasnący

- powierzchnia – gładka
- wykończenie krawędzi – pióro i wpust
- grubość – 10cm
- wymiary – 125x60x10cm

Styrodur do izolacji piwnic i części podziemnych budynków – parametry podstawowe

- gęstość objętościowa – min. 38
- współczynnik przewodzenia ciepła (W/mK) - ≤70mm: 0,035; >70mm: 0,036
- opór dyfuzyjny – 200-100
- nasiąkliwość wodą 28 dni (%) - ≤0,5
- podciąganie kapilarne – 0
- wytrzymałość na ściskanie:
- wytrzymałość na naprężenie ściskające przy 10% odkształceniu (N/mm²) – 0,30
- wartość obliczeniowa przy obciążeniu długotrwałym (N/mm²) - ≥0,13
- moduł sprężystości (N/mm²) – 12
- ciepło właściwe (Wh/kgK) – 0,39
- klasyfikacja ogniowa – samogasnący
- powierzchnia – gładka
- wykończenie krawędzi – pióro i wpust
- grubość – 16cm
- wymiary – 125x60x16cm

Styrodur – parametry podstawowe

- gęstość objętościowa – min. 38
- współczynnik przewodzenia ciepła (W/mK) - ≤70mm: 0,035; >70mm: 0,037
- opór dyfuzyjny – 100
- nasiąkliwość wodą 28 dni (%) - ≤1,5
- podciąganie kapilarne – 0
- wytrzymałość na ściskanie:
- wytrzymałość na naprężenie ściskające przy 10% odkształceniu (N/mm²) – 0,25
- wartość obliczeniowa przy obciążeniu długotrwałym (N/mm²) - ≥0,08
- moduł sprężystości (N/mm²) – 10
- ciepło właściwe (Wh/kgK) – 0,39
- klasyfikacja ogniowa – samogasnący
- powierzchnia – szorstka
- wykończenie krawędzi – proste
- grubość – 16cm
- wymiary – 125x60x16cm

3. SPRZĘT

W zależności od stosowanego materiału oraz wykonywanych robót zgodnie z w/w pozycjami w poszczególnych specyfikacjach oraz zgodnie z zaleceniami producentów poszczególnych materiałów.

4. TRANSPORT

Załadunek, transport, rozładunek i składowanie materiałów pokrycia powinny odbywać się tak aby zachować ich dobry stan techniczny oraz wymagania stawiane poszczególnym materiałom przez producentów.

5. WYKONANIE ROBÓT

5.1. Wykonywanie warstw izolacyjnych

Podłogi, stropy

Rodzaj i grubość materiału izolacji cieplnej albo przeciwdźwiękowej wykonać zgodnie z projektem budowlanym konstrukcji podłogi

Izolacja cieplna lub przeciwdźwiękowa w konstrukcji podłogi powinna być wykonana z materiałów w stanie powietrznosuchym. Izolacje z materiałów nasiąkliwych powinny być chronione przed zwiększaniem stanu wilgotności w czasie wykonywania robót i po ich zakończeniu

Izolacja cieplna lub przeciwdźwiękowa w konstrukcji podłogi powinna być ułożona szczelnie oraz w taki sposób, aby zapobiec tworzeniu się mostków cieplnych lub dźwiękoszczelnych. Izolacje wykonywane z płyt powinny być układane na spoinę mijaną.

Ułożona warstwa izolacji cieplnej lub przeciwdźwiękowej powinna być chroniona w czasie dalszych robót przed uszkodzeniami. Roboty te powinny być tak organizowane, aby ruch pieszy lub transport materiałów, nie odbywał się po powierzchni warstwy izolacyjnej, lecz na ułożonych na niej deskach lub pomostach

Materiały użyte do wykonania izolacji cieplnej lub przeciwdźwiękowej powinny odpowiadać wymaganiom norm państwowych i posiadać świadectwa i atesty dopuszczenia do stosowania w budownictwie

Materiały izolacyjne należy układać na podłożu którego wilgotność nie może przekraczać 3% lub na izolacji przeciwwilgociowej lub paroszczelnej

Płyt styropianowych nie wolno układać na izolacjach z materiałów wydzielających substancje organiczne, rozpuszczające polistyren. W szczególności płyty styropianowe nie mogą być układane na powłokach izolacyjnych wykonanych z roztworów asfaltowych stosowanych na zimno, a także nie powinny być przykrywane papą. Płyty styropianowe mogą być natomiast układane na powłokach z lepików asfaltowych stosowanych na gorąco lub przyklejane tymi lepikami oraz na izolacjach z folii z tworzyw sztucznych.

Podłoże pod izolację cieplną lub przeciwdźwiękową powinno być równe i poziome. W przypadku nierówności przekraczających ± 5 mm podłoże powinno być wyrównane. Jako warstwa wyrównawcza może być zastosowana warstwa suchego piasku o grubości 1÷2 cm

Przed rozpoczęciem układania izolacji przeciwdźwiękowej na stropie należy umieścić pasek materiału izolacyjnego o szerokości równej wysokości konstrukcji podłogi. Pasek powinien być punktowo przymocowany do ściany

6. KONTROLA JAKOŚCI

6.1. Odbiory materiałów

Odbiór materiałów powinien być dokonany bezpośrednio po ich dostarczeniu na budowę

Odbiór materiałów powinien obejmować sprawdzenie ich właściwości technicznych zgodnie z wymogami odpowiednich norm podmiotowych lub świadectw dopuszczenia do stosowania w budownictwie

Sprawdzenie materiałów należy przy odbiorze robót zakończonych przeprowadzić pośrednio na podstawie zapisów w dzienniku budowy i zaświadczeń (atestów) z kontroli producenta, stwierdzających zgodność użytych materiałów z dokumentacją techniczną oraz właściwymi normami. Materiały w których jakość nie jest potwierdzona odpowiednim zaświadczeniem, a budzą wątpliwości, powinny być przed użyciem do robót poddane badaniom jakości przez upoważnione laboratoria.

6.2. Odbiory międzyfazowe

Odbiór powinien być przeprowadzony w następujących fazach robót:

a/ po przygotowaniu podłoża pod izolację

b/ po wykonaniu każdej warstwy izolacji w izolacjach warstwowych

Odbiór powinien obejmować:

a/ sprawdzenie materiałów

b/ sprawdzenie wytrzymałości, równości, czystości i stanu wilgotności podłoża

c/ sprawdzenie ciągłości warstwy izolacyjnej i dokładności jej połączenia z podłożem

d/ sprawdzenie dokładności obrobienia naroży, miejsc przybicia izolacji przez rury itp.

e/ sprawdzenie uszczelnienia izolacji

6.3. Odbiór końcowy robót izolacyjnych

Sprawdzenie zgodności z dokumentacją projektowo-kosztorysową powinny być przeprowadzone przez porównanie wykonanej podłogi z projektem technicznym i opisem kosztorysowym oraz stwierdzenie wzajemnej zgodności na podstawie oględzin oraz pomiaru posadzki, a w odniesieniu do konstrukcji podłogi – na podstawie protokołów odbiorów międzyfazowych i zapisów w dzienniku budowy.

Sprawdzenie jakości użytych materiałów

Sprawdzenie dotrzymania warunków ogólnych wykonania robót (ciepłych wilgotnościowych) należy przeprowadzić na podstawie zapisów w dzienniku budowy.

Sprawdzenie prawidłowości wykonania poszczególnych warstw izolacyjnych należy przeprowadzić na podstawie protokołów odbioru międzyfazowych lub zapisów w dzienniku budowy.

Odbiór izolacji powinien obejmować:

a/ sprawdzenie wyglądu zewnętrznego; badanie należy wykonać przez ocenę wzrokową

b/ sprawdzenie prawidłowości ukształtowania warstw izolacyjnych

c/ sprawdzenie połączenia warstw płyt izolacyjnych i z podkładem (przez oględziny naciskanie lub opukiwanie)

Sprawdzenie prawidłowości wykonania styków materiałów izolacyjnych; badania należy wykonać przez oględziny

7. OBMIAR ROBÓT

Jednostką obmiaru jest 1 m² (metr kwadratowy) wykonanych izolacji

8. ODBIÓR ROBÓT

Ogólne zasady odbioru robót podano w ST-B-03.00.00 „Wymagania ogólne” pkt 8.

Roboty uznaje się za wykonane zgodnie z dokumentacją projektową, SST i wymaganiami Inspektora, jeżeli wszystkie pomiary i badania z zachowaniem tolerancji wg pkt 6 dały wyniki pozytywne.

9. PODSTAWA PŁATNOŚCI

Cena wykonania 1 m² izolacji podłóg i ścian fundamentowych i dachu wykonanych:

ze styropianu EPS 70-040 (PS-E FS15 frez),

ze styropianu EPS 100-038 (PS-E FS20 frez),

styroduru

z wełny mineralnej

obejmuje:

roboty przygotowawcze

zakup i dostawę materiałów

wykonanie izolacji termicznej i akustycznej

testy i pomiary zgodnie z pkt. 6 ST

10. PRZEPISY ZWIĄZANE

10.1. Normy

PN-EN ISO 6946+A1:199 „Elementy budowlane i części budynku. Opór cieplny i współczynnik przenikania ciepła. Sposób obliczeń”.

PN-B-02025:1999/AT1:2000 „Obliczanie sezonowego zapotrzebowania na ciepło do ogrzewania budynków mieszkalnych i użyteczności publicznej”
PN-82?B-02402 „Temperatury ogrzewanych pomieszczeń”
PN-82/B- 02403 „Ogrzewnictwo. Temperatury obliczeniowe zewnętrzne”
PN-EN ISO 717-2:1999 „Akustyka. Ocena izolacyjności akustycznej w budynkach i izolacyjności akustycznej elementów budowlanych. Izolacyjność od dźwięków uderzeniowych:.”
PN-B02151-3:1999 „Akustyka budowlana. Ochrona przed hałasem w budynkach. Izolacyjność akustyczna przegród w budynkach oraz izolacyjność akustyczna elementów budowlanych. Wymagania”.
PN-B-02862/Az1:1999 „Ochrona przeciwpożarowa budynków. Metoda badania niepalności materiałów budowlanych”.
PN-B-02851-1:1997 „Ochrona przeciwpożarowa budynków. Badania odporności ogniowej elementów budynku. Wymagania ogólne i klasyfikacja”
PN-83/B-03430 „Wentylacja w budynkach mieszkalnych zamieszkania zbiorowego i użyteczności publicznej. Wymagania”
PN-B-03002:1999 „Konstrukcje murowe nieuzbrojone. Projektowanie i obliczenia”
PN-B-231116:1997 „Wyroby do izolacji cieplnej w budownictwie. Filce, maty i płyty z wełny mineralnej.
BN-72/6363-02 Płyty styropianowe palne i samogaszące.
BN-78/6755-08 Płyty z wełny mineralnej.
PN-75/B-23100 Wyroby z wełny mineralnej
PN-70/B-02151 Akustyka budowlana. Ochrona przeciwdźwiękowa pomieszczeń.

10.2. Inne dokumenty

„Rozporządzenie Ministra Gospodarki Przestrzennej i Budownictwa z dnia 14 grudnia w sprawie warunków technicznych jakim powinny odpowiadać budynki ich użytkowanie” – jednolity tekst zawarty w Dz. U. Nr 15/99, poz. 140 z późniejszymi zmianami zawartymi w Dz. U. Nr 44/99, poz. 434
Instrukcja ITB nr 293/90 „Projektowanie pod względem akustycznym przegród w budynkach”
Instrukcja ITB nr 321 „Stosowanie wyrobów z wełny mineralnej do izolacji termicznej w budownictwie”
Instrukcja ITB nr 345/97 „Zasady oceny i metody zabezpieczeń istniejących budynków mieszkalnych przed hałasem zewnętrznym komunikacyjnym”
Instrukcja ITB nr 346/97 „Zasady i metody zabezpieczeń akustycznych przegród wewnętrznych w istniejących budynkach mieszkalnych”
Ustawa z dnia 18 grudnia 1998 r. „O wspieraniu przedsięwzięć termomodernizacyjnych” Dz. U. Nr 162, poz. 1121
Świadectwa dopuszczenia produktów do wbudowania
Instrukcja producentów.

ST-B.13 POKRYCIA DACHOWE CPV 45261210-9

1. WSTĘP

1.1. Przedmiot specyfikacji

Przedmiotem niniejszej Specyfikacji są wymagania dotyczące wykonania robót związanych z wykonywaniem pokrycia dachu papami termozgrzewalnymi podczas budowy obiektu wymienionego w punkcie 1.1.

1.2. Zakres stosowania Specyfikacji

Specyfikacja jest stosowana jako dokument kontraktowy przy zlecaniu i realizacji Robót wymienionych w punkcie 1.1.

1.3. Zakres robót objętych Specyfikacją

Ustalenia zawarte w niniejszej specyfikacji dotyczą zasad prowadzenia robót związanych z wykonaniem pokrycia dachu papą termozgrzewalną.

1.4. Określenia podstawowe

Pokrycie - warstwa izolacyjna z blachy dachówkopodobnej powlekanej, chroniąca obiekt przed opadami atmosferycznymi.

1.5. Ogólne wymagania dotyczące robót

Wykonawca jest odpowiedzialny za jakość stosowanych materiałów i wykonywanych robót oraz za ich zgodność z Rysunkami, Specyfikacją oraz zaleceniami Inspektora.
Pokrycie dachu powinno zapobiegać przedostawaniu się wody opadowej do konstrukcji,

2. MATERIAŁY

2.1. Blacha powlekana

Blachy z powłoką poliestrową utwardzoną przez wypalanie charakteryzuje duża odporność na wpływy atmosferyczne i wytrzymałość mechaniczną.

Skład blachy tj: blacha aluminiowa lub stalowa, warstwa konwersyjna, lakier podkładowy i lakier dekoracyjny zapewniają długoletnią trwałość koloru. Blachy kładziemy na folii paroprzepuszczalnej z zastosowaniem łąt i kontrłat. Blachy powinny odpowiadać wymaganiom PN-76/0642-34.

2.2. Parametry techniczne folii dachowej paroprzepuszczalnej, wiatroszczelnej:

Folia dachowa –parametry techniczne:

Materiał polipropylen

Masa g/m² 115

Wytrzymałość na zerwanie N/5 cm wzdłuż 150 w poprzek 100

Wydłużenie względne przy zerwaniu wzdłuż 40% w poprzek 60%

Odporność na rozdzielanie przez gwoździ fi 25 mm wzdłuż 60N w poprzek 50N

Zakres temperatur stosowania -40 do +80 C

Wysokość słupa wody mmH₂O 2000

Paroprzepuszczalność g/m²/24 h 2000/4000

Stabilizacja UV 3 miesiące

wymiary szerokość -1.5 m długość 50m

2.3. Papa termozgrzewalna

Papy termozgrzewalne charakteryzuje duża elastyczność, trwałość i odporność na przebicia.

Papy termozgrzewalne – parametry techniczne:

Maksymalna siła rozciągająca zerwanie 750/700 N/5cm

Wydłużenie 40%

Zakres temperatur stosowania -20 do +100 C

papa wierzchnia:

- Gramatura osnowy(włóknina poliestrowa) - 180 g/m²

- Zawartość składników rozpuszczalnych w chloroformie min. 2500 g/m²

- Maksymalna siła rozciągająca, N/50 mm

kierunek wzdłuż nie mniej niż 750

kierunek w poprzek nie mniej niż 500

- Wydłużenie przy maksymalnej sile rozciągającej, %

kierunek wzdłuż nie mniej niż 40

kierunek w poprzek nie mniej niż 40

- Giętkość w niskiej temperaturze -20 0 C

- Odporność na działanie temperatury w czasie 2 h 100° C

- Grubość, mm 4,0 ± 0,2

papa podkładowa :

- wymiary – 1mx10mx2,5mm

- grubość – 2,5mm

- reakcja na ogień – KLASA E

- Maksymalna siła rozciągająca, N/50 mm

kierunek wzdłuż nie mniej niż 750 - 250

kierunek w poprzek nie mniej niż 500 - 100

- Wydłużenie przy maksymalnej sile rozciągającej, %

kierunek wzdłuż 3,5 – 0,5

kierunek w poprzek 3,5 – 0,5

- Giętkość w niskiej temperaturze -20 0 C

2.4. Blacha cynkowo – tytanowa

Blacha cynkowo – tytanowa jest produktem wykonanym w procesie walcowania cynku z domieszką miedzi i tytanu. Ten nowoczesny materiał charakteryzuje się znakomitymi właściwościami mechanicznymi i fizycznymi, nadającymi się do zastosowań w budownictwie (dachy i elewacje, obróbki, systemy odprowadzania wód deszczowych). Dodatek miedzi pozwala na zwiększenie wytrzymałości na rozciąganie, a dodatek tytanu zwiększa odporność na pełzanie. Stop VM ZINC® składa się z bardzo wysokiej jakości cynku ZI (cynk czysty w 99,995%) określonego normą EN 1179, z dodatkami tytanu i miedzi:

	min.	max.
tytan	0,06%	0,20%
miedź	0,08%	1,00%
aluminium		≤ 0,015%

Europejska norma PN-EN 988 jest stosowana od 1997 roku w 18 krajach Europy (od 1997 obowiązuje również w Polsce). Norma ta narzuca bardzo surowe wymagania, zarówno pod względem składu produktu, jak też jego właściwości fizycznych, mechanicznych oraz odchyłek wymiarowych, co sprawia, że jest ona punktem odniesienia w skali międzynarodowej. O Poza właściwościami wymiarowymi, mającymi głównie znaczenie dla produkcji systemów odprowadzenia wód deszczowych oraz składem chemicznym i właściwościami mechanicznymi, mającymi duże znaczenie dla półproduktów, przeprowadzane testy, których nie wymaga norma PN-EN 988, są ważne i interesujące dla dekarzy i blacharzy np.: próby zginania przy 4°C, próby płaskości i tłoczności (test Erichsena). Przedstawiona tabela podaje wszystkie właściwości chemiczne, mechaniczne oraz wymiarowe produktów .

Właściwości spójne	Znak PREMIUMZINC®	Norma EN 988
Skład chemiczny		

Cynk	Z1 + Pb + Cd	Z1
Miedź	0,08 - 0,20%	0,08 - 1,0%
Tytan	0,07 - 0,12%	0,06 - 0,2%
Aluminium	≤ 0,015%	≤ 0,015%
Właściwości wymiarowe		
Grubość	± 0,02 mm	± 0,03 mm
Szerokość	+ 2 / - 0 mm	+ 2 / - 0 mm
Długość	+ 5 / - 0 mm	+ 10 / - 0 mm
Prostoliniowość	≤ 2 mm	≤ 1,5 mm/m
Właściwości mechaniczne (w kierunku walcowania)		
0,2% granicy sprężystości	110-150 N/mm	≥ 100 N/mm
Wytrzymałość na rozciąganie	152-190 N/mm	≥ 150 N/mm
Wydłużenie po zerwaniu	≥ 40%	≥ 35%
Próba zginania (przy 180°C)	brak pęknięć na zgięciu	brak pęknięć na zgięciu
Prostowanie po zginaniu	brak pęknięć na zgięciu	brak pęknięć na zgięciu
Prędkość pełzania (przez jedną godzinę przy obciążeniu 50 N/mm ₂)	≤ 0,08%	≤ 0,1%
Próba zginania przy 4°C	brak pęknięć	-
Tłoczność (test Erichsena)	7,5 mm bez pęknięcia	-
Twardość Vickersa	≥ 45	-

Blacha cynkowo – tytanowa jest „szlachetnym” materiałem budowlanym wykazującym się bardzo długim czasem eksploatacji /dzięki samoistnemu procesowi patynowania/ z zachowaniem odporności na korozję. Pozwala to wyeliminować koszty potencjalnych renowacji pokrycia w przyszłości, pod warunkiem zastosowania odpowiednich zasad montażu i używania pokrycia dachu. Pasy blachy mocowane są do podkładu z płyt OSB za pomocą systemowych klipsów montażowych -czyli bez użycia blachowkrętów więc bez dziurawienia pokrycia. Należy zwrócić szczególną uwagę na eliminację niebezpieczeństwa uszkodzenia blachy lub samej warstwy patyny podczas prac związanych z czyszczeniem, odśnieżaniem, serwisowaniem urządzeń dachowych lub okresowych dozorów wymagających wejścia na dach. Na dach należy wchodzić **wyłącznie w miękkim obuwie**, nie należy wykonywać czynności narażających blachę na silne działania mechaniczne. Montaż podestów i ław kominarskich oraz paneli solarnych do dachu hali należy również wykonać bez dziurawienia jego pokrycia - systemowe mocowanie do rąbków stojących klamrami i obejmami. Blachę cynkowo – tytanowa w podwójny rąbek stojący układa się na systemowej podkładowej membranie wentylującej zapewniającej wentylację /ochronę patyny/ spodu blachy kryjacej

3. SPRZĘT

Specjalistyczny sprzęt dekarSKI

4. TRANSPORT

Załadunek, transport, rozładunek i składowanie materiałów pokrycia powinny odbywać się tak aby zachować ich dobry stan techniczny.

Jeżeli zachodzi konieczność przechowywania gontów przed dłuższy okres czasu należy:

bezwzględnie usunąć folię ochronną
składować w pomieszczeniach suchych i przewiewnych
oddzielić materiał od podłoża minimum 20 cm.

5. WYKONANIE ROBÓT

5.1. Ogólne warunki dotyczące podkładu .

Do robót pokrywczych można przystąpić po spełnieniu wymagań ogólnych podanych w p. 5.2 wykonania podłoża.

Krycie blachą może być wykonane praktycznie w każdej porze roku.

Przed przystąpieniem do układania właściwego pokrycia powinny być wykonane obróbki blacharskie na okapach, w koszach, przy murach ogniowych i kominach, rurach masztowych i podobnych elementach przechodzących przez pokrycie dachowe z możliwością zastosowania tzw. fartuchów blaszanych na pokrycie od strony okapu.

Krycie papą powinny być wykonane w dni suche, przy temperaturze nie niższej niż +5°C. Robót pokrywczych nie należy wykonywać w czasie występowania niesprzyjających warunków atmosferycznych, takich jak rosa, opady deszczu lub

śniegu., oblodzenie oraz wiatr utrudniający krycie. Zakłady powinny być wykonywane zgodnie z kierunkiem spływu wody i zgodnie z kierunkiem najczęściej występujących w okolicy wiatrów. W poszczególnych warstwach pokrycia arkusze papy powinny być przesunięte względem siebie:

- przy kryciu dwuwarstwowym o 1/2 szerokości arkusza
- przy kryciu trzywarstwowym o 1/3 szerokości arkusza

5.2. Podkład pod pokrycie z blachy.

Każdy podkład pod pokrycie powinien spełniać następujące wymagania ogólne:

pochylenie płaszczyzny połąci dachowej z łąt, płatwi czy szlichty cementowej powinno być dostosowane do rodzaju pokrycia, zgodnie z wymogami normy przedmiotowej.

Podkład powinien być zdylatowany w miejscach dylatacji konstrukcyjnych

W podkładzie powinny być osadzone uchwyty do zawieszania rynny dachowej oraz usztywnione krawędzie wewnętrzne.

Podkład z łąt drewnianych pod pokrycia z blachy trapezowej:

Łaty do wykonania podkładu powinny mieć przekrój 38x50 mm; wymiar ten może być inny, jeżeli wynikać to będzie z obliczeń statycznych. Wzdłuż okapu łąty powinny być grubsze 0 20 mm (58x50 mm)

Łaty należy przybijać do krokwi jednym gwoździem. Styki łąt powinny znajdować się na krokwiach.

Rozstaw osiowy łąt należy dostosować do rodzaju blachy.

W przypadku stosowania rynien do czół krokwi należy przybić deskę grubości 32-38 mm w celu umocowania do niej uchwytów rynnowych. Wierzch deski powinien pokrywać się z wierzchem łąty okapowej.

Wzdłuż kalenicy i naroży przybijać dodatkowe łąty do mocowania gąsiorów

Łaty, deski powinny być zabezpieczone przed zagrzybieniem środkami dopuszczonymi do stosowania w budownictwie.

5.3. Krycie dachów blacha.

Blachę kładziemy na folii paroprzepuszczalnej z zastosowaniem łąt i kontrłąt. Łaty należy przybijać dokładnie w równych odstępach tak aby podpierały blachę w jej najniższym punkcie.

Blachę mocujemy do łąt wkrętami długości 35 mm. Średnie zużycie wkrętów wynosi około 6 szt. na m² (w rejonach narażonych na silne wiatry należy zagęścić punkty mocowań). Mocuje się je w dole fali za pomocą nasadki magnetycznej wiertarki.

Szczelność połączenia gwarantują wkręty posiadające uszczelkę z EPDM, która przy prawidłowym (prostopadłym) dokręceniu wkręta powinna wyjść nieco poza obręb podkładki.

Cięcie blach należy wykonywać wyłącznie nożycami wibracyjnymi, które nie powodują efektu termicznego tzn. nie uszkadzają powłoki.

Krycie blachą zgodnie z PN-76/0642-34.

5.4. podkład pod uszczelnienie papą termozgrzewalną.

Powierzchnię dachu oczyścić i odpowiednio przygotować do odnowienia dachu:

- powierzchnię podkładu zagruntować impregnatem bitumicznym (tylko jeśli zachodzi obawa o skuteczność przylegania następnych warstw)

5.5. Krycie dachów papą termozgrzewalną.

Warstwa rozprężająca dla ciśnienia pary

W przypadku wystąpienia niedostatecznej istniejącej przegrody paraizolacyjnej należy luźno ułożyć na przygotowanym podłożu z zakładką 2cm perforowaną papę bitumiczną z wkładką z włókna szklanego o gramaturze 60g/m² (górna powierzchnia talkowana, od dołu system wyrównania ciśnienia pary z warstwą folii antyadhezyjnej). Na przyłączeniach, zakończeniach i otworach przelotowych pozostawić 25cm wolnej powierzchni.

Jeżeli podłoże jest bardzo mocno zawilgocone lub w wyniku niedostatecznej paraizolacji dochodzi do przedostawania się dużej ilości pary wodnej pod pokrycie – należy zastosować dodatkowo kominki wentylacyjne montowane w kalenicy dachu.

Warstwa wierzchnia

Wierzchnią warstwę wodoszczelną układamy metodą zgrzewania z papy termozgrzewalnej nawierzchniowej z bitumem modyfikowanym i z wkładką nośną z włókna poliestrowego. Od góry papa zabezpieczona posypką mineralną zabezpieczającą przed ciepłem powierzchniowym, ogniem przerzutowym i promieniowaniem UV. Wkładka poliestrowa zapewnia wysoką odporność na rozrywanie i przebicie, zachowując jednocześnie pełną elastyczność bitumu. Papę należy zgrzewać na całej powierzchni. Zakłady boczne zgrzewać w pasie pozbawionym posypki, a zakłady czołowe na szerokości 12cm w taki sposób, aby na łączeniach nastąpił właściwy odpływ bitumu – około 1cm. W obrębie przyłączy (attyki, przejścia dachowe itp.) papę układać wielowarstwowo – na zakładkę.

6. KONTROLA JAKOŚCI

6.1. Odbiory międzyoperacyjne

Odbiór podkładu :

Badanie podkładów należy przeprowadzać w trakcie odbioru częściowego, podczas suchej pogody, przed przystąpieniem do krycia połąci dachowej

Sprawdzenie równości powierzchni podkładu należy przeprowadzić za pomocą łąty kontrolnej o długości 3 m. Prześwit między sprawdzaną powierzchnią a łątą przyłożoną do tej powierzchni nie powinien być większy niż 5 mm w kierunku prostopadłym do pochylenia połąci i nie większy niż 10 cm w kierunku równoległym do pochylenia połąci

Sprawdzenie przekroju łąt lub płatwi stanowiących podkład pod pokrycie należy przeprowadzić przez pomiar za pomocą miarki z dokładnością di 1 mm.

Sprawdzenie rozstawu łąt lub płatwi należy przeprowadzić przez pomiar za pomocą miarki kontrolnej albo taśmy z dokładnością do 2 mm.

Sprawdzenie poziomego położenia łat lub płatwi należy przeprowadzić za pomocą poziomicy oraz łąty kontrolnej o długości 3 m.

Sprawdzenie przybicia łat do krokwi należy przeprowadzić za pomocą oględzin, a następnie w przypadkach wątpliwych przez próbę oderwania łąty od krokwi.

Sprawdzenie wielkości otworów po sękach należy przeprowadzić przez oględziny i pomiar średnicy otworów z dokładnością do 2 mm.

Jeżeli w czasie odbiorów częściowych przeprowadzone badania dadzą wynik dodatni, to wykonane podłoże lub podkłady należy uznać za zgodne z niniejszymi warunkami technicznymi i dopuścić do wykonania na nich przykryć dachowych

W przypadku gdy choć jedno z badań da wynik ujemny, wówczas odbierany podkład należy uznać za niezgodny z niniejszymi warunkami technicznymi.

W razie uznania podkładu w całości lub część za wykonane niezgodne z wymogami niniejszych warunków technicznych należy ustalić czy niezbędne jest całkowite lub częściowe odrzucenie robót i nakazać ponowne ich wykonanie lub wykonać poprawki, które doprowadzą do zgodności robót z wymaganiami warunków technicznych. Decyzje w tej sprawie podejmuje Inspektor.

Podjęte decyzje o dopuszczeniu lub niedopuszczeniu podkładu do wykonania robót poprawkowych powinny być wpisane do dziennika budowy, a wyniki badań odbiorów częściowych powinny być umieszczone w protokole odbioru

Odbiór każdego etapu powinien być potwierdzony wpisem do dziennika budowy. Odbioru dokonuje Inspektor na podstawie zgłoszenia kierownika budowy.

Odbiór robót pokrywczych

Wymagania ogólne:

Roboty pokrywcze jako roboty zanikające wymagają odbiorów częściowych. Badania w czasie odbioru częściowego należy przeprowadzać dla tych robót, do których dostęp później jest utrudniony. Dokonanie odbioru częściowego powinno być potwierdzone w dzienniku budowy.

Badania końcowe pokrycia należy przeprowadzić po zakończeniu robót po deszczu.

Do odbioru technicznego robót pokrywczych wykonawca jest obowiązany przedstawić:

a/ dokumentację techniczną

b/ zapisy stanowiące dokonanie odbiorów częściowych podkładu oraz poszczególnych warstw lub fragmentów pokrycia

c/ zapisy dotyczące wykonania robót pokrywczych i rodzaju zastosowanych materiałów

Przed przystąpieniem do badań należy sprawdzić na podstawie protokołów i zapisów w dzienniku budowy:

a/ czy przygotowane podkłady nadawały się do rozpoczęcia robót pokrywczych

b/ czy zastosowane materiały pokrywcze były odpowiedniej jakości

c/ czy zostały spełnione warunki wykonania robót – zgodne z niniejszymi warunkami technicznymi – oraz inne wymagania zapisane w dzienniku budowy

6.2. Odbiór pokrycia z blachy.

Sprawdzenie prostoliniowości rzędów pokryć dachowych powinno być przeprowadzone za pomocą miarki z podziałką milimetrową i sznurka murarskiego lub żyłki z tworzywa sztucznego $\varnothing 08 \pm 1,0$ mm, lub drutu napiętego wzdłuż badanego rzędu dachówek. Badanie należy przeprowadzić co najmniej w trzech rzędach na każdej połąci dachu, jeżeli wyniki badań będą ujemne.

Sprawdzenie styków i wielkości zakładów należy przeprowadzić przez oględziny, a w przypadkach nasuwających się wątpliwości co do prawidłowego ich wykonania, przez pomiar zgodności z wymogami podanymi w p. 5.3

Sprawdzenie prawidłowości pokrycia okapów, kalenic i grzbietów oraz koszy należy przeprowadzać wzrokowo, a w przypadkach nasuwających się wątpliwości co do prawidłowego wykonania – przez pomiar na zgodność z wymaganiami podanymi w w/w punktach.

6.3. Odbiór pokrycia z papy.

Sprawdzenie styków i wielkości zakładów należy przeprowadzić przez oględziny, a w przypadkach nasuwających się wątpliwości co do prawidłowego ich wykonania, przez pomiar zgodności z podanymi wymogami

Sprawdzenie prawidłowości pokrycia okapów, kalenic i grzbietów oraz koszy należy przeprowadzać wzrokowo, a w przypadkach nasuwających się wątpliwości co do prawidłowego wykonania – przez pomiar na zgodność z wymaganiami podanymi w w/w punktach.

Sprawdzenie szerokości zakładów papy należy dokonywać przez pomiar w trzech dowolnych miejscach na każde 100m² powierzchni pokrycia. Dokładność pomiaru powinna wynosić ± 2 cm.

7. OBMIAR ROBÓT

Jednostką obmiaru jest 1 m² (metr kwadratowy) dla pokrycia

- z blachy.

- z papy termozgrzewalnej

8. ODBIÓR ROBÓT

Ogólne zasady odbioru robót podano w ST-B-03.00.00 „Wymagania ogólne” pkt 8.

Roboty uznaje się za wykonane zgodnie z dokumentacją projektową, SST i wymaganiami Inspektora, jeżeli wszystkie pomiary i badania z zachowaniem tolerancji wg pkt 6 dały wyniki pozytywne.

9. PODSTAWA PŁATNOŚCI

Cena wykonania 1 m² pokrycia dachowego obejmuje:

roboty przygotowawcze

zakup i dostawę materiałów

wykonanie pokrycia

testy i pomiary zgodnie z pkt. 6 ST

10. PRZEPISY ZWIĄZANE

10.1. Normy

PN71/b-10241 Krycie gontami bitumicznymi
PN-69/B-10260 "Izolacje bitumiczne"
PN71/b-10241 krycie dachówka
PN-80/B-10240 "Pokrycia dachowe z papy i powłok asfaltowych".
PN-72/B-04615 "Papy asfaltowe i smołowe".
PN-76/0642-34 Blacha trapezowa ocynkowana

10.2. Inne dokumenty

Świadectwa dopuszczenia produktów do wbudowania
Instrukcja producenta gontów bitumicznych.

ST-B-14 OBRÓBK I BLACHARSKIE, CPV 45261320-3

1. WSTĘP

1.1. Przedmiot specyfikacji

Przedmiotem niniejszej Specyfikacji są wymagania dotyczące wykonania robót związanych z wykonywaniem obróbek blacharskich podczas budowy obiektu wymienionego w punkcie 1.1.

1.2. Zakres stosowania Specyfikacji

Specyfikacja jest stosowana jako dokument kontraktowy przy zlecaniu i realizacji Robót wymienionych w punkcie 1.1.

1.3. Zakres robót objętych Specyfikacją

Ustalenia zawarte w niniejszej specyfikacji dotyczą zasad prowadzenia robót związanych z wykonaniem obróbek blacharskich, rynien dachowych i rur spustowych.

1.4. Określenia podstawowe

Obróbki blacharskie – służą do odprowadzania wody na styku elementów budowlanych.

1.5. Ogólne wymagania dotyczące robót

Wykonawca jest odpowiedzialny za jakość stosowanych materiałów i wykonywanych robót oraz za ich zgodność z Rysunkami, Specyfikacją oraz zaleceniami Inspektora.

Obróbki blacharskie łącznie z całym systemem odwodnienia budynku powinny zapobiegać przedostawaniu się wody opadowej do konstrukcji,

2. MATERIAŁY

Dokumentacja techniczna przewiduje zastosowanie obróbek blacharskich, rynien dachowych i rur spustowych - powinny być wykonane z blachy powlekanej w kolorze. Miejsce montażu zgodnie z projektem.

3. SPRZĘT

Specjalistyczny sprzęt dekarcki.

4. TRANSPORT

Ładunek, transport, rozładunek i składowanie materiałów pokrycia powinny odbywać się tak aby zachować ich dobry stan techniczny

5. WYKONANIE ROBÓT

5.1. Ogólne warunki dotyczące wykonywania obróbek blacharskich

-Obróbki blacharskie wykonane z blachy powlekanej powinny być dostosowane do rodzaju pokrycia i wielkości pochylenia połaci dachowej.

-Dylatacje konstrukcyjne dachu powinny być zabezpieczone w sposób umożliwiający przemieszczenie ruchów dachu w taki sposób, aby następował szybki odpływ wody z obszaru dylatacji.

Obróbki blacharskie do podłoża mocuje się za pomocą silikonu dekarckiego natomiast przy okapach można łączyć gwoździami blacharskimi. Jednym ze sposobów połączenia blachy wykonuje się na pojedynczy lub podwójny rąbek leżący i na żabki lub łapki. Styki z pokryciem połaci można wykonać na rąbki leżące lub połączenia systemowe. Obróbki kominów mogą być z wydrą i bez wydry. Wywietrzaki dachowe, wywiewki kanalizacyjne montowane są z gotową obróbką dekarcką.

6. KONTROLA JAKOŚCI

6.1. Wymagania ogólne:

-Obróbki blacharskie należy odbierać łącznie z odbiorem pokrycia dachowego.

7. OBMIAR ROBÓT

Jednostką obmiaru jest 1 m² dla obróbek blacharskich oraz 1m rynien dachowych i rur spustowych

8. ODBIÓR ROBÓT

Ogólne zasady odbioru robót podano w ST „Wymagania ogólne” pkt 8.

Roboty uznaje się za wykonane zgodnie z dokumentacją projektową, SST i wymaganiami Inspektora, jeżeli wszystkie pomiary i badania z zachowaniem tolerancji wg pkt 6 dały wyniki pozytywne.

9. PODSTAWA PŁATNOŚCI

- Cena wykonania 1 m² obróbek blacharskich, i 1mb rynien dachowych i rur spustowych obejmuje:
roboty przygotowawcze
zakup i dostawę materiałów
wykonanie obróbek blacharskich , rynien dachowych i rur spustowych
testy i pomiary zgodnie z pkt. 6 ST

10. PRZEPISY ZWIĄZANE

10.1. Normy

PN-EN 612+AC:1999 „Rynny dachowe i rury spustowe. Definicje podział i wymagania

PN-61/B-10249 „Roboty blacharskie budowlane z blachy stalowej powlekanej. Wymagania i badanie techniczne przy odbiorze.”

10.2. Inne dokumenty

Świadectwa dopuszczenia produktów do wbudowania
Instrukcja producenta .

ST-B.15PODŁOGI I POSADZKI , OBLICOWANIA ŚCIAN CPV 45431100-8

1. WSTĘP

1.1. Przedmiot specyfikacji

Przedmiotem niniejszej Specyfikacji są wymagania dotyczące wykonania robót związanych z wykonywaniem podłóg i posadzek i oblicowania ścian podczas budowy obiektu wymienionego w punkcie 1.1 .

1.2. Zakres stosowania Specyfikacji

Specyfikacja jest stosowana jako dokument kontraktowy przy zlecaniu i realizacji Robót wymienionych w punkcie 1.1.

1.3. Zakres robót objętych Specyfikacją

Ustalenia zawarte w niniejszej specyfikacji dotyczą zasad prowadzenia robót związanych z wykonaniem podłóg i posadzek i oblicowania ścian.

1.4. Określenia podstawowe

Posadzka - stanowi wierzchnią warstwę, użytkową podłogi ułożoną na konstrukcji podłogowej lub trwale z nią połączoną za pomocą klejów lub zamocowania mechanicznego.

Podłoże- stanowi oparcie dla konstrukcji podłogi .

Podłoga –stanowi wierzchnia warstwę użytkową

1.5. Ogólne wymagania dotyczące robót

Wykonawca jest odpowiedzialny za jakość stosowanych materiałów i wykonywanych robót oraz za ich zgodność z Rysunkami, Specyfikacją Techniczną oraz zaleceniami Inspektora.

MATERIAŁY

glazura na zaprawie klejącej

plytki gres ,.

- **Hala basenowa – plaża basenowa, pomieszczenia pryszniców,**
 - ceramiczne płytki basenowe, (fuga chemoodporna),
 - nawierzchnia gładka matowa ,
 - współczynnik antypoślizgowości R10 (obuta stopa)
 - współczynnik antypoślizgowości B (bosa stopa),

- wymiary płytki: 118x243x8mm,
- fuga szerokości 7mm
- **Hala basenowa - obrzeża niecek basenowych, schody do jacuzzi i na widownię**
 - ceramiczne płytki basenowe (fuga chemooodporna),
 - nawierzchnia Pinhead (główka szpilki),
 - współczynnik antypoślizgowości R11 (obuta stopa)
 - współczynnik antypoślizgowości C (bosa stopa)
 - powierzchni typu V6 (6dm³ wody w 1 dm² płytki)
 - wymiary płytki: 118x243x8mm,
 - fuga szerokości 7mm
- **Pomieszczenia saun i wypoczynku, szatnie**
 - ceramiczne płytki basenowe
 - współczynnik antypoślizgowości A (bosa stopa)
 - współczynnik antypoślizgowości R9 (obuta stopa),
 - wymiary płytki: 118x243x8mm,
 - fuga szerokości 7mm
 - nawierzchnia gładka matowa
- **Klatka schodowa** – płytki gresowe o współczynniku antypoślizgowości R11, wym. 30x30cm i grubości 8mm, stopnice o wym. 30x30cm z pasami antypoślizgowymi, po obwodzie cokolik ułożony z płytek cokolowych o wym. 10x20cm
- **Ciągi komunikacyjne (hole, korytarze)** – płytki gresowe o współczynniku antypoślizgowości R9, o wym. 30x30cm i 30x60cm i grubości 8mm
- **Pomieszczenia biurowe** – wykładzina dywanowa w kolorze brązowym o gr. 6mm
- **Pomieszczenia magazynowania środków chemicznych** – gres techniczny o współczynniku antypoślizgowości R11 i powierzchni typu V6 (6dm³ wody w 1 dm² płytki), odporny na działanie środków chemicznych o wym. 20x20cm i grubości 8mm, fuga chemooodporna
- **Pomieszczenie serwerowni i rozdzielni elektrycznej** - wykładzina PCV jednowarstwowa gr.2 mm. przewodząca ładunki elektrostatyczne w grupie ścieralności P, n. brzegi wywinięte na ścianę na wys. 12 cm.
Podłoże pod elastyczne wykładziny podłogowe musi być:
 - wytrzymałe i odporne na naciski występujące w czasie eksploatacji podłóg,
 - suche - maksymalna dopuszczalna wilgotność podkładu cementowego mierzona metoda CM nie może przekraczać 2,5 %,
 - bez rys i spękań - wszystkie uszkodzenia muszą być naprawione przed wykonaniem warstwy wygładzającej,
 - gładkie - na powierzchni nie mogą występować żadne zgrubienia, a całość powinna być wygładzona za pomocą masy wyrównawczej,
 - równe oraz poziome - maksymalna odchyłka od prostoliniowości nie może przekraczać 1 mm na odcinku 1 m i 2 mm na odcinku 2 m,
 - czyste i niepyłące - powierzchnia powinna być wolna od kurzu i innych zanieczyszczeń (farby, zaprawa, lepek, itp.).

3. SPRZĘT

W zależności od stosowanego materiału oraz wykonywanych robót zgodnie z w/w pozycjami w poszczególnych specyfikacjach oraz zgodnie z zaleceniami producentów poszczególnych materiałów.

4. TRANSPORT

Załadunek, transport, rozładunek i składowanie materiałów pokrycia powinny odbywać się tak aby zachować ich dobry stan techniczny oraz wymagania stawiane poszczególnym materiałom przez producentów.

5. WYKONANIE ROBÓT

5.1. Ogólne warunki wykonania podłóg i posadzek

Konstrukcje podłóg na podłożu betonowym:

konstrukcja podłóg układanych na podłożu betonowym, ułożonym na gruncie powinna zapewnić ochronę przed wilgocią gruntową oraz wymaganą izolacyjność cieplną.

Konstrukcje podłóg w pomieszczeniach mokrych

w konstrukcjach podłóg w pomieszczeniach zawilgoconych i mokrych stosować materiały które muszą zapewniać odpowiednią szczelność, w szczególności użyte materiały powinny być odporne na wodę, a posadzka wykonana szczelnie w pomieszczeniach narażonych na zawilgocenie (mokrych), wymagających instalacji odwadniających, powinny być zainstalowane urządzenia odpływowe oraz wykonane izolacje wodoszczelne, ułożone ze spadkiem w kierunku kratki ściekowej.

w obu powyższych przypadkach jako izolację przeciwwilgociową zastosowano papę termozgrzewalną (zamiennie 2x folia PE 0,3 mm klejona na złączach) – zgodnie B-04.01.02.

Spadek warstwy izolacyjnej, podkładu oraz posadzki w kierunku kratki ściekowej powinien wynosić

a/ w pomieszczeniach mokrych w budownictwie ogólnym $\geq 1\%$

b/ w obiektach budownictwa przemysłowego $\geq 1,5\%$

- izolacja wodoszczelna powinna być wywinięta na ściany na wysokość co najmniej 10

cm oraz połączona z urządzeniem odpływowym w taki sposób, aby woda gromadząca się na niej spływała do kanalizacji

Dylatacje w konstrukcjach podłóg

w konstrukcjach podłóg powinny być uwzględnione szczeliny: dylatacje, izolacyjne i przeciwskurczowe

Szczeliny dylatacyjne powinny występować w miejscach dylatacji konstrukcji budynku oraz w miejscach, w których zachodzi potrzeba wyeliminowania szkodliwego wpływu rozszerzalności cieplnej i pęcznienia materiałów

Szczeliny izolacyjne powinny być stosowane dla oddzielenia podłogi od innych elementów konstrukcji budynku (ścian, słupów, schodów itp.) lub oddzielenia konstrukcji podłogi od podłoża albo posadzki od podkładu. Warstwa izolacyjna w konstrukcji podłogi stanowi jednocześnie szczeliną izolacyjną. Szczeliny izolacyjne powinny występować w miejscach zmiany grubości podkładu oraz w miejscach styku różnych konstrukcji podłóg

Szczeliny przeciwskurczowe należy wykonywać w podkładach z zaprawy cementowej lub betonu. Powinny one dzielić powierzchnię podłogi na pola o powierzchni nie większej niż 36 m^2 , przy długości boku prostokąta nie przekraczającej 6 m. Na wolnym powietrzu pole między szczelinami nie powinno przekraczać 5 m^2 przy największej długości boku – 3 m. Szczeliny przeciwskurczowe w podkładzie cementowym powinny być wykonane jako nacięcia o głębokości równej $1/3 \div 1/2$ grubości podkładu

5.2. Wykonywanie izolacji przeciwwilgociowych

W celu ochrony konstrukcji podłogi od dołu przed działaniem wilgoci gruntowej należy zastosować papę podkładową termozgrzewalną (zamiennie 2x folia PE 0,3 mm klejona na złączach) – zgodnie z B-04.01.02.

w celu zabezpieczenia konstrukcji podłogi przed zawilgoceniem wskutek dyfuzji pary wodnej przez przegrodę stropową, należy od strony pomieszczenia o większej wilgotności bezwzględnej zastosować izolację paroszczelną. Rodzaj materiału przedstawiono w projekcie budowlanym

Ochronę warstwy termicznej lub przeciwdźwiękowej przed zawilgoceniem wodą zarobową przy wykonywaniu podkładu monolitycznego uzyskuje się stosując warstwę ochronną z papy asfaltowej izolacyjnej skleionej na zakład co najmniej 5 cm lepikiem asfaltowym na gorąco albo warstwą z folii politylenowej.

Izolacja przeciwwilgociowa powinna być szczelna, ciągła i dobrze przylegająca do podłoża lub podkładu. Na powierzchni izolacji nie powinny występować pęcherze, fałdy, dziury, odpryski oraz inne podobne uszkodzenia

Powierzchnia podłoża lub podkładu pod izolacją przeciwwilgociową z materiałów bitumicznych powinna być równa i czysta. pod izolację z tworzyw sztucznych powierzchnia podłoża lub podkładu powinna być również gładka.

Izolację z materiałów bitumicznych należy wykonywać w temperaturze nie niższej niż 5°C , natomiast z filii z tworzyw sztucznych – w temperaturze nie niższej niż 15°C

5.3. Wykonywanie podkładów

Podkład cementowy powinien być wykonany zgodnie z projektem, który powinien określić wymaganą wytrzymałość i grubość podkładu oraz rozstaw szelin dylatacyjnych

Podkład cementowy powinien być wykonany jako samodzielna płyta leżąca na warstwie izolacji cieplnej, przeciwdźwiękowej, przeciwwilgociowej lub jako podkład związany z podłożem.

Zastosowano podkład zbrojony włóknami polipropylenowymi w ilości $0,9 \text{ kg/m}^3$ i $0,6 \text{ kg/m}^3$

Podłoże na którym wykonuje się podkład związany (np. w postaci warstwy wyrównawczej lub odciążającej), powinno być wolne od kurzy i zanieczyszczeń oraz nasyczone wodą

W podkładzie cementowym powinny być wykonane szczeliny dylatacyjne

a/ w miejscu przebiegu dylatacji konstrukcji budynku

b/ oddzielające fragmenty powierzchni o różniących się wymiarach

Szczeliny przeciwskurczowe powinny być wykonane zgodnie z wymogami podanymi w p. 5.1.

Jeżeli projekt przewiduje spadek posadzki w kierunku kratki ściekowej, podkład powinien być wykonany ze spadkiem.

Jako kruszywo do zapraw cementowych należy stosować piasek do zapraw budowlanych dowolnej klasy, odmiany 1 lub piasek uszlachetniony

Do zapraw cementowych i mieszanek betonowych mogą być stosowane w razie potrzeby domieszki uplastyczniające, poprawiające urabialność lub modyfikujące właściwości techniczne zapraw i betonów Rodzaj domieszki i jej ilość powinna być określona przez laboratorium zakładowe.

Temperatura powietrza przy wykonywaniu podkładów cementowych oraz w ciągu co najmniej 3 dni po wykonaniu nie powinna być niższa niż 5°C .

Zaprawę cementową lub mieszanek betonową należy przygotowywać przez mechaniczne mieszanie składników według receptury określonej przez laboratorium zakładowe. Zaprawa powinna mieć konsystencję gęstą (5-7 cm zanurzenia stożka pomiarowego), a mieszanka betonowa powinna mieć konsystencję wilgotną lub gęstoplastyczną.

Ilość spoiwa w podkładach cementowych powinna być ograniczona do ilości niezbędnej; ilość cementu w podkładach cementowych nie powinien być większa niż 400 kg/m^3 .

Zaprawę cementową lub mieszanek betonową należy układać niezwłocznie po przygotowaniu między listwami kierunkowymi o wysokości równej grubości podkładu z zastosowaniem ręcznego lub mechanicznego zagęszczania z równoczesnym wyrównaniem i zatarciem powierzchni. Przy zacieraniu powierzchni nie dopuszcza się nawilżania podkładu lub nakładania drobnoziarnistej zaprawy.

Podkład powinien mieć powierzchnię równą, stanowiącą powierzchnię poziomą lub pochyloną, zgodnie z ustalonym spadkiem. Powierzchnia podkładu sprawdzana dwumetrową łatą, przykładaną w dowolnym miejscu, nie powinna wykazywać prześwitów większych niż 5 mm. Odchylenie powierzchni podkładu od płaszczyzny (poziomej lub pochylonej) nie powinny przekraczać 2 mm/m i 5 mm na całej długości lub szerokości pomieszczenia.

W świeżym podkładzie cementowym powinny być wykonane szczeliny przeciwskurczowe przez nacięcie brzeszczotem packi stalowej na głębokości $1/3 \div 1/2$ grubości podkładu. Rozstaw szelin skurczowych nie powinien przekraczać 6 m, a w korytarzach- 2-2,5-krotnej ich szerokości, jeżeli w projekcie nie ustalono inaczej

W ciągu pierwszych 7 dni podkład powinien być utrzymywany w stanie wilgotnym, np. przez pokrycie folią polietylenową lub wilgotnymi trocinami albo przez spryskiwanie powierzchni wodą.

5.4. Wykonywanie posadzek

Posadzki z gresu (terrakota) – kamieni sztucznych

Posadzki z gresu (terrakoty) należy wykonywać zgodnie z projektem, który powinien określić konstrukcję podłogi, wytrzymałość podkładu rodzaj i gatunek płytek, a w odniesieniu do posadzek o właściwościach chemoodpornych – wymagane materiały dołączenia i spoinowania płytek oraz do wykonania izolacji chemoodpornej, jeżeli nie stanowi ona rozwiązania typowego. Projekt powinien też określić wielkość spadów posadzki, rozmieszczenie wpustów podłogowych oraz szczelin dylatacyjnych.

Posadzki z płytek kamionkowych należy układać na podkładach określonych w projekcie z tym, że:

a/ posadzki zwykłe – na podkładach: cementowych o wytrzymałości na ściskanie co najmniej 12 Mpa, a na zginanie co najmniej 3 Mpa

b/ posadzki chemoodporne – na podkładach cementowych o wytrzymałości co najmniej 20 Mpa, a na zginanie co najmniej 4 Mpa lub z betonu co najmniej B-15.

Spadki chemoodporne powinny mieć spadki nie mniejsze niż 1,5%, z tym, że odległość najmniejszego punktu wododziału od wpustu podłogowego nie powinna być większa niż 4 m.

Do wykonania posadzek z płytek gresu (terrakoty) powinny być stosowane materiały odpowiadające polskim normom i posiadające dopuszczenia do stosowania w budownictwie.

Płytki układać na gotowych specjalnych klejach zgodnie z projektem

Do wykonywania posadzek z płytek można przystąpić dopiero po zakończeniu robót budowlanych stanu surowego i robót tynkarskich oraz robót instalacyjnych wraz z próbami ciśnieniowymi instalacji

W pomieszczeniach, w których wykonuje się posadzki z płytek należy utrzymywać temperaturę zgodnie z zaleceniami producenta klejów i spoin.

W pomieszczeniach posadzka powinna być wykonana z płytek tego samego rodzaju, barwy typu i gatunku, jeżeli projekt nie przewiduje inaczej.

W miejscach przebiegu dylatacji konstrukcji budynku powinna być wykonana w posadzce szczelina dylatacyjna. W posadzce ze spadkiem szczelina dylatacyjna powinna być wykonana na linii wododziału.

Płytki o wymiarach 100x100 mm i większe powinny być wilgotne, lecz nie całkowicie nasycone wodą. Powinny być zanurzone w wodzie bezpośrednio przed zastosowaniem na przeciąg kilku sekund.

Spoiny między płytkami powinny mieć szerokość umożliwiającą dokładne wypełnienie tj. praktycznie 1-2 mm. Szerokość spoin powinna być jednakowa i kontrolowana przy układaniu. Spoiny powinny przebiegać prostoliniowo. Dopuszczalne odchylenie spoin od linii prostej nie powinno wynosić więcej niż 2 mm na 1 m i 3 mm na całej długości lub szerokości pomieszczenia.

Do wypełnienia spoin można przystąpić dopiero po kilku dniach od ułożenia płytek. Przed spoinowaniem posadzka powinna być zwilżona wodą. Po lekkim stwardnieniu zaprawy spoin, lecz przed jej stwardnieniem powierzchnia posadzki powinna być dokładnie oczyszczona.

Posadzka powinna być na całej powierzchni ściśle połączona z podkładem.

Posadzkę z płytek gresu (terrakoty) należy wykończyć przy ścianach lub innych elementach budynku cokołikiem z płytek gresu (terrakoty) zwykłych jeżeli projekt nie przewiduje użycia specjalnych kształtek cokołowych.

Posadzka powinna być czysta. Ewentualne zabrudzenia zaprawą lub kitem należy usunąć niezwłocznie w czasie układania płytek. Posadzka układana na zaprawie po umyciu powinna być dodatkowo zmyta 5-proc. Roztworem kwasu solnego w celu usunięcia nalotu wapiennego.

Powierzchnia posadzki powinna być równa i stanowić płaszczyznę poziomą albo o określonym pochyleniu (spadku). Nierówności powierzchni mierzone jako prześwity między dwumetrową łatą a posadzką nie powinny wynosić niż 5 mm na całej długości łaty. Dopuszczalne odchylenia posadzki od płaszczyzny poziomej lub od ustalonego spadku nie powinno być większe niż ± 5 mm na całej długości i szerokości posadzki.

6. KONTROLA JAKOŚCI (ODBIÓR ROBÓT PODŁOGOWYCH)

6.1. Odbiory materiałów

Odbiór materiałów powinien być dokonany bezpośrednio po ich dostarczeniu na budowę

Odbiór materiałów powinien obejmować sprawdzenie ich właściwości technicznych zgodnie z wymogami odpowiednich norm podmiotowych lub świadectw dopuszczenia do stosowania w budownictwie

Sprawdzenie materiałów należy przy odbiorze robót zakończonych przeprowadzić pośrednio na podstawie zapisów w dzienniku budowy i zaświadczeń (atestów) z kontroli producenta, stwierdzających zgodność użytych materiałów z

dokumentacją techniczną oraz właściwymi normami. Materiały w których jakość nie jest potwierdzona odpowiednim zaświadczeniem, a budzą wątpliwości, powinny być przed użyciem do robót poddane badaniom jakości przez upoważnione laboratoria.

6.2 Odbiory międzyfazowe

6.2.1. Odbiór warstw izolacji przeciwwilgociowych

Odbiór powinien być przeprowadzony w następujących fazach robót:

a/ po przygotowaniu podłoża pod izolację

b/ po wykonaniu każdej warstwy izolacji w izolacjach warstwowych

Odbiór powinien obejmować:

a/ sprawdzenie materiałów wg p. 5.2

b/ sprawdzenie wytrzymałości, równości, czystości i stanu wilgotności podłoża

- c/ sprawdzenie spadków podłoża i rozmieszczenie wpustów podłogowych
- d/ sprawdzenie ciągłości warstwy izolacyjnej i dokładności jej połączenia z podłożem
- e/ sprawdzenie dokładności obrobienia naroży, miejsc przybicia izolacji przez rury wpusty podłogowe itp.
- f/ sprawdzenie uszczelnienia izolacji

6.2.2. Odbiór warstw izolacji cieplnych i przeciwdźwiękowych

Odbiór powinien być przeprowadzony w następujących fazach:

- a/ przygotowanie podłoża
- b/ przyklejeniu bądź ułożeniu warstwy izolacyjnej, przed pokrywaniem warstwą ochronną lub układaniem podkładu

Odbiór powinien obejmować:

- a/ sprawdzenie materiałów
- b/ sprawdzenie równości, czystości i stanu wilgotności podłoża
- c/ sprawdzenie jakości wykonania paroizolacji
- d/ sprawdzenie grubości i ciągłości warstwy izolacyjnej
- e/ w przypadku stosowania styropianu – sprawdzenie czy nie styka się z materiałami zawierającymi rozpuszczalniki organiczne (np. lepikiem) lub oleje (np. papy)

6.2.3. Odbiór podkładu

Odbiór powinien być przeprowadzony w następujących fazach robót

- a/ po wykonaniu warstwy ochronnej na materiale izolacyjnym
- b/ podczas układania podkładu
- c/ po całkowitym stwardnieniu podkładu i wykonaniu badania wytrzymałości na ściskanie na próbach kontrolnych

Odbiór powinien obejmować:

- a/ sprawdzenie materiałów
- b/ sprawdzenie prawidłowości ułożenia warstwy ochronnej na materiale izolacyjnym, jeżeli jest wymagana
- c/ sprawdzenie w czasie wykonania podkładu jego grubości w dowolnych 3 miejscach w pomieszczeniu: badania należy przeprowadzić metodą przekłuwania z dokładnością do 1 mm
- d/ sprawdzenie wytrzymałości podkładu na ściskanie i zginanie przez ocenę laboratoryjnie przeprowadzonych badań próbek kontrolnych pozostawionych w czasie wykonania podkładów; badania powinny być przeprowadzone dla podkładów cementowych. Badania powinny być wykonane nie rzadziej niż 1 raz na 1000 m² podkładu
- e/ sprawdzenie równości podkładu przez przykładanie w dowolnych miejscach i kierunkach dwumetrowej łaty kontrolnej odchylenia stanowiące prześwity między łatą i podłożem należy mierzyć z dokładnością do 1 mm
- f/ sprawdzenie odchylenia od płaszczyzny poziomej lub wyznaczonej określonym spadkiem za pomocą dwumetrowej łaty kontrolnej i poziomicy; odchylenia należy mierzyć z dokładnością do 1 mm
- g/ sprawdzenie prawidłowości osadzenia w podkładzie elementów dodatkowych (wpustów podłogowych, płaskowników lub kątowników wzmacniających połączenia posadzek, dzielących je na pola itp.) badania należy prowadzić przez oględziny
- h/ sprawdzenie prawidłowości wykonania szczelin dylatacyjnych, izolacyjnych i przeciwskurczowych

Sprawdzenie warunków przystąpienia do robót posadzkowych

Przed przystąpieniem do wykonywania posadzki należy sprawdzić:

- a/ temperaturę pomieszczeń
- b/ wilgotność względną powietrza
- c/ wilgotność podkładu

Badania temperatury powietrza należy wykonać za pomocą termometru lub termografu umieszczonego w odległości 10 cm od podkładu w miejscu najdalej oddalonym od źródła ciepła

Badanie wilgotności powietrza należy wykonać za pomocą hygrometru lub hygrografu umieszczonego w odległości 10 cm od powierzchni podkładu

Badania wilgotności podkładu należy wykonać za pomocą aparatu elektrycznego, karbidowego lub metodą suszarkowagową. Liczba miejsc pomiaru wilgotności powinna wynosić przy powierzchni podkładów do 450 m² co najmniej 3 badania, dla każdego następnego 150 m² – dodatkowo jedno badanie

Wyniki badań temperatury, wilgotności względnej oraz wilgotności podkładu powinny być wpisane do dziennika budowy.

Odbiór końcowy robót podłogowych

Sprawdzenie zgodności z dokumentacją projektowo-kosztorysową powinny być przeprowadzone przez porównanie wykonanej podłogi z projektem technicznym i opisem kosztorysowym oraz stwierdzenie wzajemnej zgodności na podstawie oględzin oraz pomiaru posadzki, a w odniesieniu do konstrukcji podłogi – na podstawie protokołów odbiorów międzyfazowych i zapisów w dzienniku budowy.

Sprawdzenie jakości użytych materiałów

Sprawdzenie dotrzymania warunków ogólnych wykonania robót (cieplnych wilgotnościowych) należy przeprowadzić na podstawie zapisów w dzienniku budowy.

Sprawdzenie prawidłowości wykonania podkładu i warstw izolacyjnych należy przeprowadzić na podstawie protokołów odbioru międzyfazowych lub zapisów w dzienniku budowy.

Sprawdzenie prawidłowości wykonania posadzki powinno być dokonane po uzyskaniu przez posadzkę pełnych właściwości techniczno-użytkowych

Odbiór posadzki powinien obejmować:

- a/ sprawdzenie wyglądu zewnętrznego; badanie należy wykonać przez ocenę wzrokową
- b/ sprawdzenie prawidłowości ukształtowania posadzki
- c/ sprawdzenie połączenia posadzki z podkładem (przez oględziny naciskanie lub opukiwanie)
- d/ sprawdzenie prawidłowości osadzenia w posadzce krętek ściekowych, wkładek dylatacyjnych itp. badania należy przeprowadzić przez oględziny

Sprawdzenie prawidłowości wykonania styków materiałów posadzkowych; badania prostopadłości należy wykonać za pomocą naciągniętego prostego drutu i pomiaru odchyłeń z dokładnością 1 mm, a szerokość spoin za pomocą szczelinomierza lub suwmiarki

Sprawdzenie wykończenia posadzki i prawidłowości mocowania listew podłogowych lub cokołów; badania należy wykonać przez oględziny

7. OBIAR ROBÓT

Jednostką obmiaru jest 1 m2 (metr kwadratowy) wykonanych podłóg i wykładzin oraz 1mb cokołków.

8. ODBIÓR ROBÓT

Ogólne zasady odbioru robót podano w ST-B-03.00.00 „Wymagania ogólne” pkt 8.

Roboty uznaje się za wykonane zgodnie z dokumentacją projektową, ST i wymaganiami Inspektora, jeżeli wszystkie pomiary i badania z zachowaniem tolerancji wg pkt 6 dały wyniki pozytywne.

9. PODSTAWA PŁATNOŚCI

- Cena wykonania 1 m2 posadzek rulonowych, technicznych oraz wykładzin z płytek glazurowanych obejmuje:

roboty przygotowawcze
zakup i dostawę materiałów
wykonanie wykładzin
testy i pomiary zgodnie z pkt. 6 ST

- Cena wykonania 1 m cokołków z płytek gres, terakoty obejmuje:

roboty przygotowawcze
zakup i dostawę materiałów
wykonanie cokołków z płytek
testy i pomiary zgodnie z pkt. 6 ST

10. PRZEPISY ZWIĄZANE

10.1.Normy

PN-75/B-10121 Okładziny z płytek ściennych ceramicznych szkliwionych. Wymagania i badania przy odbiorze.

PN-62/B-10144 Posadzki z betonu i zaprawy cementowej .Wymagania i badania techniczne przy odbiorze.

PN-63/B-10145 Posadzki z płytek kamionkowych[terakotowych]klinkierowych i lastrykowych .Wymagania i badania przy odbiorze.

10.2.Inne dokumenty

Świadectwa dopuszczenia produktów do wbudowania

Instrukcja producentów

ST-B.16 OSADZENIE STOLARKI OKIENNEJ I DRZWIOWEJ CPV 45422100-2

1. WSTĘP

1.1. Przedmiot specyfikacji

Przedmiotem niniejszej Specyfikacji są wymagania dotyczące wykonania robót związanych z osadzeniem stolarki okiennej, drzwiowej, wrót podczas budowy obiektu wymienionego w punkcie 1.1.

1.2. Zakres stosowania Specyfikacji

Specyfikacja jest stosowana jako dokument kontraktowy przy zlecaniu i realizacji Robót wymienionych w punkcie 1.1.

1.3. Zakres robót objętych Specyfikacją

Ustalenia zawarte w niniejszej specyfikacji dotyczą zasad prowadzenia robót związanych z osadzeniem stolarki okiennej, drzwiowej i wrót.

1.4. Określenia podstawowe

Gotowa stolarka okienna, drzwiowa i wrota.

1.5. Ogólne wymagania dotyczące robót

Wykonawca jest odpowiedzialny za jakość stosowanych materiałów i wykonywanych robót oraz za ich zgodność z Rysunkami, Specyfikacją oraz zaleceniami Inspektora.

2. MATERIAŁY

2.1. Dokumentacja techniczna przewiduje zastosowanie typowej stolarki okiennej i drzwiowej, posiadającej Deklarację Zgodności dopuszczające do stosowania w budownictwie

Szczelność na wodę i powietrze otwarte złącza [okna i drzwi balkonowe] podwójna uszczelka przylgowa.

Mocowanie szyb: za pomocą listwy przyszybowej

Grubość szklenia 9,5 –36 mm dla ramy gr 45 mm od 12,5-43 mm dla skrzydła okiennego 52 mm. Podstawowe wymiary profili: rama stała 45 mm gr, skrzydło okienne 45 mm skrzydło drzwiowe 45 mm

Zakładka przyłgi wew: okna 6 mm drzwi 5 mm
Zakładka pomiędzy rama stałą a skrzydłem 7 mm
Parapety

F.2.5.1. Wytyczne wykonawcze i projektowe

Stolarkę zaprojektowano w oparciu o systemowe rozwiązania firmy REYNAERS. Marka REYNAERS jest przyjętą marką referencyjną w tym projekcie.

Wszelkie odstępstwa wymagają zgody Projektanta.

Wszelkie zastosowane konstrukcje przeszkleń zewnętrznych winny być wykonane w jednym systemie, zgodnie z jego zaleceniami oraz być zgodne z obowiązującymi normami oraz wymogami prawa budowlanego.

Poniższe opracowanie należy rozpatrywać łącznie z projektem przetargowym, wykonawczym, zestawieniem ślusarki oraz opisem zakresu konstrukcji aluminiowo –szklanych. Wykonawca zakresu ślusarki aluminiowej, przed przystąpieniem do realizacji, winien wykonać obmiary wykonawcze oraz wykonać i przedstawić do zatwierdzenia przez projektanta rysunki warsztatowe.

Wykonawca omawianego zakresu winien posiadać potwierdzoną akceptację danego systemu w celu zapewnienia ostatecznej gwarancji systemowej dla wykonanych konstrukcji aluminiowych.

F.2.5.2. Próbkki, wzory, atesty, rozwiązania

Wykonawca po podpisaniu umowy, a przed zamówieniem i dostarczeniem towaru i przed zamierzonym wbudowaniem danego materiału lub wyrobu jest zobowiązany do przedstawienia dla wszystkich materiałów i wyrobów na własny koszt atestów, aprobat technicznych, certyfikatów i próbek w terminie umożliwiającym zgłoszenie uwag przez Architekta i Zleceniodawcę oraz uzyskania ich pozytywnej opinii.

Rozwiązania alternatywne

Wykonawca zobowiązany jest w każdym przypadku uznać formalne założenia podanego rozwiązania (patrz szczegóły konstrukcyjne) za podstawę swojej oferty.

Na wypadek, gdyby Wykonawca zaproponował inne rozwiązanie techniczne muszą one spełniać wszystkie wymogi oferty głównej co do funkcji i być co najmniej równorzędne. Wszelkie propozycje stosowania rozwiązań technicznych lub materiałowych, różne od zawartych w projekcie w tym te jedynie wymienione jako referencyjne z nazwy, muszą być przedstawione projektantom do zaakceptowania. Standard proponowanych zamienników nie może być niższy niż przedstawionych w projekcie materiałów określonych jako „marka referencyjna – ref.”. Dostawca jest zobowiązany w przypadku oferowania rozwiązań alternatywnych do załączenia razem z ofertą rysunków (w odpowiedniej skali) wraz z dokładnym opisem parametrów technicznych i estetycznych przedstawiających najważniejsze, a ustalone wcześniej z Architektem szczegóły swojej oferty, w celu możliwości jasnej oceny jego rozwiązania i uzyskania ewentualnej zgody Architekta.

Zastrzeżenia przeciw wykonaniu - także pojedynczych pozycji - powinny zostać zgłoszone z momentem oddania oferty; późniejsze reklamacje / protesty zwłaszcza po udzieleniu zlecenia nie mogą zostać uznane, mieć wpływu na zmianę kosztów i nie zmniejszają zakresu gwarancji.

F.2.5.3. Gwarancje

Wymagane jest aby dostawca systemu udzielił następujących gwarancji na:

Malowanie i anodowanie

10-letnia gwarancja na:

Przyczepność powłoki, odporność na złuszczenie i tworzenie się pęcherzy.

Odporność na korozję łącznie z korozją nitkową.

Odporność na promieniowanie ultrafioletowe, utratę koloru i połysku przekraczające określone tolerancje zgodne z przepisami Qualicoat oraz wymaganiami Qualanod (aktualne edycje).

Izolacja

10-letnia gwarancja na:

Trwałość połączenia pasków poliamidowych i aluminium.

Zachowanie właściwości termicznych i mechanicznych izolacji w granicach określonych wymaganiami technicznymi.

Akcesoria

Akcesoria, uszczelki i profile z tworzyw sztucznych:

10-letnia gwarancja na właściwości, funkcjonalność i kształt, w granicach określonych wymaganiami technicznymi.

Lakierowanie i anodowanie: identyczne jak dla profili.

5-letnia gwarancja na części ulegające zużyciu, ważna tylko w przypadku standardowych i typowych warunków eksploatacji.

F.2.5.4. Wykończenie powierzchni profili aluminiowych.

Dla uzyskania najwyższej trwałości oraz efektu estetycznego zaprojektowano wykończenie powierzchni w technologii QUALICOAT.

Wymagany kolor wszystkich konstrukcji aluminiowych: PALETA PR – według opisów w zestawieniach poszczególnych grup konstrukcji. Należy bezwzględnie dokonać uzgodnień na podstawie przedstawionych próbek.

F.2.5.5. Konstrukcje zewnętrzne aluminiowe

UWAGA: obramowanie konstrukcji z poszerzeniem profilem o szer.10cm

Zaprojektowano ściany osłonowe systemowe z profili aluminiowych o szerokości konstrukcyjnej 50 mm. Mocowanie szkła oraz paneli wypełniających realizowane jest przy użyciu listew dociskowych oraz listew maskujących.

Izolacyjność termiczną uzyskuje się za pomocą izolatorów termicznych - poduszek izolacyjnych, które umieszczone są pomiędzy profilami nośnymi, a listwami dociskowymi.

Wszystkie konstrukcje w systemie fasadowym z wpinanymi oknami poprzez specjalną ramę okienną o podwyższonej izolacyjności.

Zaprojektowano wpinane w fasady okna aluminiowe systemowe z profili izolowanych termicznie z izolacją wykonaną z pasów poliamidowych o kształcie omega z poliamidu 6.6 PA.

Skrzydła okienne z przylgą otwierane są do wewnątrz pomieszczenia. Przesunięcie wewnętrznej powierzchni skrzydła do powierzchni ościeżnicy wynosi 9 mm.

Odprowadzenie wody następuje z najniższej położonej powierzchni.

Wielokomorowe uszczelki środkowe umieszczone są bezpośrednio we wkładce izolującej.

Dodatkową szczelność gwarantuje uszczelka dociskowa do strony pomieszczenia. Zastosowano wulkanizowane fabrycznie narożniki EPDM uszczelki.

Mocowanie boczne i górne należy wykonać za pomocą odpowiednich kotew zaakceptowanych przez systemodawcę. Posadowienie okna wykonane przy użyciu ciągłych stalowych elementów mocowanych do ściany żelbetowej. Na stalowym elemencie należy zamocować systemowy komorowy profil z twardego PVC stanowiący element dla mocowania przepony EPDM, systemowego parapetu oraz

posadowienia okna. Styki konstrukcji należy uszczelnić biorąc pod uwagę zarówno własności termiczne jak i akustyczne, elementem niezbędnym jest przeponowanie wykonane z membrany EPDM.

Zestawy szklane zgodnie z Projektem Wykonawczym.

Profile aluminiowe wykończone powierzchnią o podwyższonej odporności i o właściwościach samoczyszczących - dokonać uzgodnień z Projektantem

Izolacyjność termiczna na podstawie obliczeń (PN EN ISO 10077-1) wynosi:

dla konstrukcji współczynnik $U_f < 0.9 \text{ W/m}^2\text{K}$, $U_g \leq 0.9 \text{ W/m}^2\text{K}$

Systemodawca zobowiązany jest również do przedstawienia wyników obliczeń termicznych na podstawie norm Pn-EN ISO 10077-1:2006 oraz EN 13947.

Obliczenia autoryzowane przez Zakład Fizyki Ciepłej ITB

Do akceptacji Projektanta należy przedłożyć wszystkie detale dotyczące montażu w/w konstrukcji.

F.2.5.6. Ścianki oraz drzwi aluminiowe wewnętrzne.

Zaprojektowano ścianki oraz drzwi wewnętrzne aluminiowe systemowe o głębokości konstrukcyjnej 50 mm, pozwalające na zastosowanie wypełnień zarówno przeźroczystych oraz nieprzeziernych. Wypełnienia w ramach skrzydeł drzwiowych osadzone są za pomocą listew przyszybowych z kształtowników aluminiowych i uszczelniane są za pomocą uszczelki osadzonej, wykonanych z kauczuku syntetycznego EPDM.

Kształtowniki aluminiowe łączone są w narożach za pomocą narożników aluminiowych, metodą zaciskania lub skręcania. Inne połączenia tj. słupków i poprzeczek z elementami ram oraz szczeblin z pionowymi ramiakami skrzydeł wykonywane są za pomocą łączników mechanicznych typu T

Zestawy szklane zgodnie z Projektem Wykonawczym

F.2.5.7. Eksploatacja i konserwacja konstrukcji aluminiowych.

Szczególne uwagi należy zwrócić na eksploatację konstrukcji okiennych, kwatery posiadają akcesoria z funkcją tzw. mikrouchyłu, który otwiera się przy położeniu klamki w poz. 45 stopni. Funkcja ta pozwala na wentylację, natomiast obniża parametry akustyczne. Pełne parametry akustyczne okno uzyskuje w momencie pełnego zamknięcia.

Konserwacja i mycie konstrukcji należy wykonywać zgodnie z wytycznymi systemu.

By zachować warunki gwarancji konstrukcje aluminiowe powinny być regularnie i fachowo konserwowane przy użyciu nieagresywnych środków czyszczących zgodnie z przepisami Reynaers Aluminium dotyczącymi obróbki i konserwacji, w szczególności zgodnie z następującymi instrukcjami:

Powierzchnie aluminiowe najlepiej jest czyścić równocześnie z powierzchniami szklanymi. W tym celu należy użyć wody i gąbki oraz obojętnego, nie rysującego środka myjącego o pH znajdującym się w zakresie od 5 do 8. Następnie powierzchnię należy starannie zmyć wodą.

Nie należy używać rozpuszczalników (benzen, aceton), substancji alkalicznych (amoniak, sól), kwasów (kwas siarkowy, kwas octowy) ani substancji ściernych (wełna stalowa, papier piaskowy lub papier ścierny).

Powierzchnie aluminiowe znajdujące się w środowisku miejskim, w pobliżu terenów przemysłowych, na wybrzeżu lub w pobliżu basenów należy czyścić 4 razy w roku. Podobną procedurę powinno się stosować w przypadku elementów, które nie są wystawione na działanie deszczu.

We wszystkich innych przypadkach: dwa razy w roku.

Konstrukcje okienne otwierane należy myć od strony wewnętrznej pomieszczenia

Kwatery uchylne posiadają możliwość wypinania ich i ustawienia w pozycji dogodnej do umycia. Nie należy otwierać kwatery w pełnym zakresie ponieważ grozi to uszkodzeniem kwatery i wyłamaniem zawiasów. Pozostałe elementy nieotwierane, dotyczy głównie fasad należy myć z zewnątrz. Konserwację oraz mycie należy powierzyć wykwalifikowanym osobom.

F.2.5.1. SZKŁO

W projekcie zastosowano szyby zespolone ze szkła pirolitycznego (twardopowłokowe), przeciwsłonecznego z powłoką niskoemisyjną, charakteryzujące się ochroną przed nadmiernym nasłonecznieniem, wysoką przepuszczalnością światła, redukcją przepuszczalności energii słonecznej i promieni UV, redukcją efektu oślepiania oraz subtelną refleksyjnością. Kolor szkła – przezroczysty.

Parametry techniczne:

Światło		
Przepuszczalność	LT	58%, UV % - 0%
Odbicie zew.	LR zew.	28%
Odbicie wew.	LR wew.	29%
Energia słoneczna		
Przepuszczalność bezpośrednia	ET	35%
Odbicie	ER	27%
Absorpcja	EA	38%
Całkowita przepuszczalność	g	45%
Wsp. zacielenia, całkowity		0.52
Wsp. zacielenia, fal krótkich		0.40
Tłumienie hałasu	Rw dB (C;Ctr)	39 (-2; -6)
Współczynnik przenikania ciepła	W/m2K	1.1

U/Światło/Energia słoneczna 1.1 / 58 / 45

Szyby w pomieszczeniu zespołu saun projektuje się jako zespolone ze szkła jw. dodatkowo z sitodrukiem o wzorze np. C1-1 lub wybranym przez Inwestora w porozumieniu z Głównym Projektantem.

Dolne szyby oznaczone w zestawieniu stolarki zewnętrznej jako szkło bezpieczne należy wykonać jako laminowane, składające się z dwóch lub więcej tafli szkła z laminowanych ze sobą. Pomiedzy taflami umieszczona elastyczna folia PVB, która w przypadku pęknięcia szkła utrzymuje szybę w całości lub w przypadku uderzenia szyba pozostaje nienaruszona lub rozpada się w sposób bezpieczny, zmniejszając ryzyko zranienia np. szkło Pilkington Optilam.

F.2.6. STOLARKA OKIENNA I DRZWIOWA WEWNĘTRZNA.

Ścianki i drzwi wewnętrzne z profili aluminiowych – wg opisu zamieszczonego powyżej, szkło bezpieczne, okucia standard (samozamykacz, 1 zamek, blokady)

Drzwi przeciwpożarowe - o odporności ogniowej EI30 i EI60, stalowe, wyposażone w zamek, samozamykacz

Ślusarka na hali basenowej - wymagana potwierdzona dokumentem ITB odporność powłok lakierniczych ochronnych na profilach aluminiowych w kategorii korozyjności C4.

Stolarka wewnętrzna – przyjęto wymiary drzwi typowych, drzwi płytowe, gładkie bez płycin, 1 zamek, samozamykacz; pozostała stolarka drzwiowa płytowa, w drzwiach łazienkowych otwory wentylacyjne oraz samozamykacze wg zestawienia stolarki drzwiowej. Sposób mocowania wg wytycznych producenta, szczegółowe zestawienie wg zestawienia ślusarki i stolarki drzwiowej wewnętrznej. Kolor wg wytycznych inwestora lub dobrany w ramach nadzoru autorskiego

3. SPRZĘT

Specjalistyczny sprzęt zgodny z technologią producenta stolarki w uzgodnieniu z Inspektorem.

4. TRANSPORT

Załadunek, transport, rozładunek i składowanie materiałów pokrycia powinny odbywać się tak aby zachować ich dobry stan techniczny.

Zaleca się usunięcie folii zabezpieczających możliwie najszybciej po wykonaniu montażu ścian osłonowych i paneli elewacyjnych.

5. WYKONANIE ROBÓT

5.1. Zasady wbudowywania stolarki okiennej

Przygotowanie ościeży

- Stolarka okienna może być osadzana w ościeżu z węgarkami lub w ościeżu bez węgarków
- Ościeża z węgarkami w nadprożu, wzdłuż stojaków ościeżnicy oraz dodatkowym progiem betonowym lub drewnianym impregnowanym (przytwierdzony do dolnej części ościeża), powinny zapewniać prawidłowe osadzenie i uszczelnienie stolarki okiennej.
- Ościeża bezwęgarkowe powinny być tak wykonane aby spełnione były wymagania z punktu widzenia zamocowania okna lub drzwi balkonowych oraz umożliwione uszczelnienie przestrzeni między ościeżą i ościeżnicą.
- Przed osadzeniem stolarki należy sprawdzić dokładność wykonania ościeża i stan powierzchni węgarków, do których ma przylegać ościeżnica, w przypadku występujących wad w wykonaniu ościeża lub zabrudzenia powierzchni ościeża, ościeże należy naprawić i oczyścić
- Dopuszczalne odchyłki wymiarów otworów okiennych dla ścian murowanych wykończonych wyprawą tynkarską wykoszą:
 - a/ szerokość +10 mm
 - b/ wysokość +10 mm
 - c/ dopuszczalna różnica długości przekątnych 10 mm
- Stolarke okienna należy zamocować w punktach rozmieszczonych w ościeżu zgodnie z wymogami producenta stolarki

- Przy wbudowywaniu okien w zestawach w ścianach pasmowych punkty łączenia ościeżnic sąsiadujących ze sobą okien należy rozmieszczać zgodnie z zaleceniami producenta

Osadzanie i uszczelnianie stolarki okiennej, osadzenie parapetów

- Sprawdzone i przygotowane ościeże, tj. naprawionych uszkodzeniach i nierównościach oraz oczyszczonych z pyłu powierzchniach, należy wstawić stolarką okienną na podkładach lub listwach
- W zależności od rodzaju łączników zastosowanych do zamocowania stolarki należy osadzić w sposób trwały ich elementy kotwiące w ościeżach.
- Ustawienia okna należy sprawdzić w pionie i poziomie oraz dokonać pomiaru przekątnych. Dopuszczalne odchylenie od pionu i poziomu nie powinno być większe niż 2 mm na 1 m wysokości okna jednak nie więcej niż 3 mm na całej długości elementów ościeżnicy. Odchylenie ościeżnicy od płaszczyzny pionowej nie może być większe niż 2 mm. Różnice wymiarów przekątnych nie powinny być większe niż 2 mm przy długości przekątnej do 1 m, 3 mm do 2 m, 4 mm powyżej 2 m długości przekątnej.
- Po ustawieniu okna lub drzwi balkonowych należy sprawdzić działanie skrzydeł przy zamykaniu i otwieraniu. Skrzydła powinny rozwierać się swobodnie, a okucia działać bez zahamowań i przy zamykaniu dociskać skrzydła do ościeżnicy.
- Zamocowanie ościeżnic należy dokonać za pomocą łączników zalecanych przez producenta stolarki okiennej.
- Uszczelnienie styku okna z ościeżem wykonać po trwałym zamocowaniu stolarki za pomocą pianki poliuretanowej. Zabrania się uszczelnia przestrzeni między ościeżą i ościeżnicą sznurem smołowym lub innymi materiałami włóknistymi zabezpieczonymi przed korozją biologiczną środkami wydzielającymi związki chemiczne szkodliwe dla zdrowia ludzi.
- Osadzenie parapetów należy wykonać po osadzeniu i zamocowaniu okna. W zależności od zastosowanego rodzaju parapetów, ich długości i grubości, do końca montażu zgodnie z zaleceniami producenta parapetów. Dla prawidłowego zamocowania parapetu i zapobieżenia ewentualnym przeciekami wody w ścianę podokienną, parapet powinien być wpuszczony na stałe w specjalnie do tego celu wykonany wrąg w progu ościeżnicy.
- Po osadzeniu okna, od zewnątrz, należy we wrąg progu ościeżnicy, odpowiednio zamocować podokiennik w sposób określony jednoznacznie przez producenta.
- Osadzone okno po wykonaniu wszystkich prac związanych z jego osadzeniem należy dokładnie zamknąć.

5.2. Zasady wbudowywania stolarki drzwiowej

- Dokładność wykonania ościeża powinna być zgodna z wymogami wykonywania robót murowych. Odległości między punktami mocowania ościeżnicy, zgodnie z zaleceniami producenta, jednocześnie nie powinny być większe niż 75 cm, a maksymalne odległości od naroży ościeżnicy nie większe niż 30 cm.
- Ościeżnicę po ustawieniu do poziomu i pionu należy zamocować za pomocą łączników zalecanych przez producenta stolarki drzwiowej.
- Szczeliny powstałe pomiędzy ościeżem i ościeżnicą należy wypełnić na obwodzie pianką poliuretanową
- W ścianach działowych przy osadzaniu stolarki drzwiowej należy ściśle stosować się do zaleceń producenta, w szczególności stosować zalecane kotwy i środki uszczelniające.

6. KONTROLA JAKOŚCI

Odchylenie od pionu lub poziomu dla ościeżnic drzwiowych i okiennych nie powinno być większe niż 2 mm na 1 m i nie więcej niż 3 mm na całej długości stojaka lub nadproża ościeżnicy.

- Przy odbiorze końcowym montażu stolarki okiennej, drzwiowej oraz wrót należy przeprowadzić następujące badania:
 - Sprawdzenie zgodności z dokumentacją projektowo-kosztorysową powinny być przeprowadzone przez porównanie zamontowanej stolarki z projektem technicznym i opisem kosztorysowym oraz stwierdzenie wzajemnej zgodności na podstawie oględzin oraz pomiaru.
 - Sprawdzenie atestów dopuszczenia wyrobów do stosowania w budownictwie użytych materiałów
 - Sprawdzenie stanu technicznego stolarki i wrót (w szczególności oszklenie, okucia, inne akcesoria itp.)
 - Sprawdzenie przygotowanych ościeży w murach
 - Sprawdzenie osadzonej stolarki w murze (prawidłowe działanie okuć, prawidłowe zamykanie i otwieranie skrzydeł stolarki i elementów segmentowych wrót, prawidłowe uszczelnienie między ościeżą i ościeżnicą)
 - Podczas odbioru należy sprawdzić wszystkie zalecenia podane w p.5 oraz zalecenia producentów wbudowywanych wyrobów.
 - Prawidłowość montażu parapetów, (wewnętrznych i zewnętrznych)
- Jeżeli wszystkie badania dały wyniki dodatnie, wykonane roboty należy uznać za zgodne z wymogami kontraktu. Jeżeli choć jedno badanie dało wynik ujemny, wykonane roboty należy uznać za niezgodne z wymogami norm i kontraktu. W takiej sytuacji Wykonawca obowiązany jest doprowadzić roboty do zgodności z normą i przedstawić je do ponownego odbioru.

7. OBIAR ROBÓT

Jednostką obmiaru jest 1 m² (metr kwadratowy) zamontowanych okien

Jednostką obmiaru jest 1 m² (metr kwadratowy) zamontowanych drzwi i wrót

Jednostką obmiaru jest 1 szt (sztuka) zamontowanych parapetów

8. ODBIÓR ROBÓT

Ogólne zasady odbioru robót podano w ST-B-03.00.00 „Wymagania ogólne” pkt 8.

Roboty uznaje się za wykonane zgodnie z dokumentacją projektową, ST i wymaganiami Inspektora, jeżeli wszystkie pomiary i badania z zachowaniem tolerancji wg pkt 6 dały wyniki pozytywne.

9. PODSTAWA PŁATNOŚCI

- Cena wykonania 1 m² montażu stolarki okiennej obejmuje:
roboty przygotowawcze

zakup i dostawę materiałów
wykonanie i montaż stolarki okiennej
testy i pomiary zgodnie z pkt. 6 ST
- Cena wykonania 1 m² montażu stolarki drzwiowej obejmuje:
roboty przygotowawcze
zakup i dostawę materiałów
wykonanie i montaż stolarki drzwiowej i wrót
testy i pomiary zgodnie z pkt. 6 ST

10. PRZEPISY ZWIĄZANE

10.1. Normy

PN-88/B-10085 "Stolarka budowlana. Okna i drzwi. Wymagania i badania"
PN-ISO 8930:1997 „Podstawy projektowania i niezawodności konstrukcji budowlanych. Terminologia”
PN-ISO 8930/Ak:1997 „Podstawy projektowania i niezawodności konstrukcji budowlanych. Technologia (Arkusz krajowy)”
PN-B-01040:1994 „Rysunek konstrukcyjny budowlany. Zasady ogólne”
PN-90/B-03001 „Konstrukcje i podłoża budowlane”
PN-B-03002:1999 „Konstrukcje murowe niezbrojone. Projektowanie i obliczenia”
PN-B-03002:1999/Ap1:2001 Konstrukcje murowe niezbrojone. Projektowanie i obliczenia” (Zmiana AZ1)
PN-B-03340:1999 „Konstrukcje murowe zbrojone. Projektowanie i obliczenia”
PN-68/B-10020 „Roboty murowe z cegły. Wymagania i badania przy odbiorze”
DIN 4108
ISO 9001 ISO 9002

10.2. Inne dokumenty

Świadectwa dopuszczenia produktów do wbudowania
Instrukcje producentów odnośnie montażu, sposobu użytkowania i warunków gwarancyjnych.
Instrukcja wbudowywania okien i drzwi balkonowych drewnianych zewnętrznych” COBP Budownictwa ogólnego.

ST-B.17 ROBOTY MALARSKIE CPV 45442110-1

1. WSTĘP

1.1. Przedmiot specyfikacji

Przedmiotem niniejszej Specyfikacji są wymagania dotyczące wykonania robót związanych z wykonywaniem robót malarskich podczas budowy obiektu wymienionego w punkcie 1.1.

1.2. Zakres stosowania Specyfikacji

Specyfikacja jest stosowana jako dokument kontraktowy przy zlecaniu i realizacji Robót wymienionych w punkcie 1.1.

1.3. Zakres robót objętych Specyfikacją

Ustalenia zawarte w niniejszej specyfikacji dotyczą zasad prowadzenia robót związanych z wykonaniem robót malarskich.

1.4. Określenia podstawowe

Powłoka malarska - warstwa ochronno-dekoracyjno-izolacyjna chroniąca obiekt i jego elementy przed; wpływem warunków zewnętrznych i wewnętrznych oraz stanowi warstwę wykończeniowo-dekoracyjną.

1.5. Ogólne wymagania dotyczące robót

Wykonawca jest odpowiedzialny za jakość stosowanych materiałów i wykonywanych robót oraz za ich zgodność z Rysunkami, Specyfikacją oraz zaleceniami Inspektora.

2. MATERIAŁY

Dokumentacja techniczna przewiduje zastosowanie farby emulsyjnej, olejnej, silikonowej, chlorokauczukowej oraz akrylowej jako gotowych zestawów malarskich posiadających Deklaracje Zgodności dopuszczające wyroby do stosowania w budownictwie

Na zastosowane zestawy malarskie musi być akceptacja Inspektora.

3. SPRZĘT

Specjalistyczny sprzęt malarski.

4. TRANSPORT

Łaładunek, transport, rozładunek i składowanie materiałów malarskich powinny odbywać się tak aby zachować ich dobry stan techniczny

5. WYKONANIE ROBÓT

5.1. Ogólne warunki dotyczące wykonywania robót malarskich

- Podczas wykonywania robót malarskich obowiązują wymagania dotyczące robót tynkarskich i niżej podanych robót malarskich.
- Prace na wysokości powinny być z prawidłowo wykonanych rusztowań i drabin.
- W przypadku malowania konstrukcji w warunkach gdy nie ma możliwości zainstalowania rusztowań, a prace malarskie wykonuje się z pomostów opieranych na konstrukcji (tzw. kładki), malarz powinien być zabezpieczony przed upadkiem pasem bezpieczeństwa przymocowanym do konstrukcji.
- Przy robotach przygotowawczych wymagających użycia materiałów alkalicznych (wapno, soda kaustyczna, pasta do ługowania powłok itp.) należy stosować środki ochrony osobistej:
 - a/ zabezpieczyć oczy okularami ochronnymi przed zaprószeniem lub poparzeniem
 - b/ zabezpieczyć skórę twarzy i rąk przez posmarowanie ich tłustym kremem ochronnym oraz wykonywać prace w rękawicach
 - c/ używać specjalnej odzieży ochronnej (buty gumowe, fartuchy)

5.2. Warunki ogólne przystąpienia do robót malarskich

- Przed przystąpieniem do malowania należy wyrównać i wygładzić powierzchnię przeznaczoną do malowania, naprawić uszkodzenia, wykonać szpachlowanie i szlifowanie jeżeli jest wymagana duża gładkość powierzchni.
- Roboty malarskie zewnątrz i wewnątrz budynku powinny być wykonane dopiero po wyschnięciu tynków i miejsc naprawianych. Malowanie konstrukcji stalowych można wykonać po całkowitym i ostatecznym mocowaniu wszystkich elementów konstrukcyjnych i osadzeniu innych przedmiotów w ścianach.
- Wilgotność powierzchni tynkowych przewidzianych do tynkowania powinna być uzależniona od zastosowanych materiałów malarskich (zgodnie z zaleceniami producenta) jednocześnie powinna być nie większa niż to podano w tablicy 1.

Tablica 1. Największa dopuszczalna wilgotność tynku przeznaczonego do malowania

Rodzaj powłoki z farby	Największa wilgotność podłoża, % masy
Farba wapienna	6
Farba klejowa lub kazeinowa	4
Farba olejna, olejno-żywiczna i syntetyczna (np. ftalowa)	3
Farba emulsyjna	4

- Wewnątrz budynku pierwsze malowanie ścian i sufitów można wykonywać po zakończeniu robót poprzedzających, a w szczególności:
 - a/ całkowitym zakończeniu robót budowlanych i instalacyjnych z wyjątkiem założenia ceramicznych urządzeń sanitarnych, przyklejania okładzin (np. tapet), oraz armatury oświetleniowej itp.
 - b/ wykonaniu podkładów pod wykładziny podłogowe
 - c/ ułożeniu podłóg drewnianych (białych)
 - d/ dopasowaniu okuć i wyregulowaniu stolarki okiennej i drzwiowej
- drugie malowanie można wykonywać po:
 - a/ po wykonaniu białego montażu
 - b/ ułożeniu posadzek (z wyjątkiem posadzek z tworzy sztucznych) oraz przed cyklinowaniem posadzek deszczulkowych i mozaikowych.
- Tynki przeznaczone do malowania powinny spełniać następujące wymagania techniczne:
 - a/ powierzchnia tynków powinna pod względem dokładności odpowiadać wymaganiom podanym w p. ST-08.08.03
 - b/ wszystkie ewentualne uszkodzenia tynków powinny być naprawione przed przystąpieniem do malowania przez wypełnienie zaprawą uszkodzonych miejsc zatarcie na równo z powierzchnią tynku
 - c/ tynki gipsowe i gipsowo-wapienne nie mogą stanowić podłoża w przypadku malowania farbami krzemionowymi, a przy malowaniu farbami emulsyjnymi powinny być impregnowane zgodnie z zaleceniami producenta farb
 - d/ przygotowana do malowania powierzchnia powinna być oczyszczona od zanieczyszczeń mechanicznych (kurz, sadza tłuszczowa itp.) i chemiczne (wykwity z podłoża rdza od zbrojenia podtynkowego itp.) oraz osypujących się ziaren piasku.
- Podkłady pod powłokę malarską powinny być dostosowane do:
 - a/ rodzaju podłoża
 - b/ rodzaju malowania (rodzaj zastosowanych wyrobów malarskich)
 - c/ miejsca i warunków malowania
- Roboty malarskie powinny być wykonywane w temperaturze nie niższej niż +5°C (z zastrzeżeniem, aby w ciągu doby nie następował spadek temperatury poniżej 0°C) i nie wyższej niż +22°C. Przed rozpoczęciem robót malarskich należy sprawdzić zalecenia technologiczne producenta farb.
- Roboty malarskie na zewnątrz budynków nie powinny być wykonywane w okresie zimowym, a w okresie letnim podczas opadów atmosferycznych, podczas intensywnego nasłonecznienia malowanych powierzchni lub w czasie wietrznej pogody. Niedopuszczalne jest malowanie powierzchni zawilgoconych w dniach deszczowych.
- Roboty malarskie na zewnątrz nie powinny być wykonywane w okresie zimowym.
- Gdy podłoże jest bardzo wysuszone, należy je lekko zwilżyć (przed malowaniem farbami wodnymi lub wodorozcieńczalnymi) wodą za pomocą pędzla i po około 30 min. przystąpić do malowania.

5.3. Przygotowanie powierzchni

- Powierzchnie podłoża przewidzianych pod malowanie powinny być:
 - a/ gładkie i równe, tzn. nie wykazujące nadrostów betonowych, zacieków zaprawy lub mleczka cementowego; wszystkie występy od łoża powierzchni należy skuć usunąć lub zeszlifować; dopuszcza się pojedyncze wgłębienie o średnicy nie

przekraczającej 5 mm i głębokości do 4 mm dla podłoża betonowych; w zakresie równości tynki powinny spełniać wymagania określone dla tynków IV kategorii wg obowiązującej normy, z wyjątkiem malowania doborowego
b/ dostatecznie mocne, tzn. powierzchniowo nie pyłące przy pocieraniu dłonią, nie wykruszające się, bez widocznych rys, spękań i rozwarstwień,

c/ czyste tzn. bez plam, zaoliwień pleśni i innych zanieczyszczeń; w razie potrzeby należy je usunąć szpachelką lub pędzlem, zmyć wodą z detergentem i następnie spłukać czystą wodą

d/ dostatecznie suche – wilgotność podłoża powinna być zgodna z tabl. 1, a jej sprawdzenie można wykonać przy użyciu:

1/ aparatu wskaźnikowego, elektrycznego lub karbidowego

2/ metodą suszarkowo-wagową

3/ papierkami wskaźnikowymi Hydrotest

Przygotowanie różnych powierzchni (beton, tynk, stal itp.) do malowania zewnętrznego

- Powierzchnie elementów lub konstrukcji betonowych i żelbetowych powinny być:

a/ oczyszczone z odstających grudek związanego betonu, a nadlewki i chropowatość betonu usunięte przez skucie, a następnie przeszlifowane

b/ gwoździe oraz wystające druty lub pręty zbrojeniowe usunięte, a elementy stalowe wystające z powierzchni betonu, które nie mogą być usunięte, powinny być zabezpieczone przed rdzą farbą antykorozyjną

c/ większe ubytki powierzchni, wyrzyszenia bruzdy i łącza prefabrykatów oraz inne niepotrzebne otwory należy wypełnić zaprawą cementową co najmniej z 14-dniowym wyprzedzeniem i zatrzeć tak, aby równość powierzchni i jej szorstkość w naprawianych miejscach odpowiadała równości i szorstkości otaczającej powierzchni

d/ inne zanieczyszczenia lub plamy od zaoliwień należy usunąć przez zeszkrobanie, odkurzanie i zmycie wodą z dodatkiem detergentów i następnie spłukanie czystą wodą

- Podłoża tynkowe powinny:

a/ pod względem dokładności wykonania odpowiadać wymagom normy dla tynków zwykłych lub pocienionych, a powierzchnie tynków powinny być odpowiednio przygotowane

b/ wszystkie ewentualne ubytki i uszkodzenia tynków powinny być wyreperowane przez wypełnienie zaprawą i zatarte do lica: w przypadku podłoża gipsowych – zaprawą gipsową, dla pozostałych podłoży – zaprawą cementową lub cementowo-wapienną

c/ powierzchnie tynku oczyścić od zanieczyszczeń mechanicznych (kurz, sadze, tłuszcze itp.) i chemicznych (wykwity składników podłoża lub zaprawy, rdza od zbrojenia podtynkowego) oraz osypujących się ziaren piasku

d/ nowe tynki cementowe i cementowo-wapienne powinny być zagruntowane zależnie od zastosowanych farb i zaleceń producenta materiałów malarskich.

- Powierzchnie z drewna i materiałów drewnopochodnych w postaci sklejki, płyt pilśniowych twardych i desek, ościeżnic powinny być przygotowane w sposób następujący:

a/ oczyszczone z kurzu, tłustych plam i zacieków żywicy

b/ drobne wady powierzchni powinny być usunięte przez jedno- lub kilkakrotne zaszpachlowanie szpachlówką klejowo-olejową lub inną odpowiadającą normie państwowej i posiadającej wymagane Deklaracje Zgodności

c/ sęki zaleca się pokryć roztworem spirytusowym szelaku

d/ w przypadkach opisanych w poz. b/ i c/ stosować wyroby opracowane przez producenta farb nawierzchniowych

- Podłoża stalowe i żeliwne powinny być przygotowane następująco:

a/ bardzo starannie oczyszczone mechanicznie lub chemicznie ze rdzy, tłuszców (do czystej lśniącej powierzchni)

b/ stare, zniszczone powłoki malarskie powinny być całkowicie usunięte

Przygotowanie powierzchni do malowania wewnętrznego

- Podłoża tynkowe powinny pod względem dokładności wykonania odpowiadać wymagom normy dla tynków zwykłych lub pocienionych ze szpachlówek polimero-mineralnych lub innych dopuszczonych do powszechnego stosowania w budownictwie. Powierzchnie tynków przed malowaniem powinny być przygotowane w następujący sposób:

a/ wszystkie ewentualne ubytki i uszkodzenia tynków powinny być naprawione przy użyciu tej samej zaprawy, z której tynk był wykonany i zatarte w ten sposób, aby naprawione miejsce równało się z powierzchnią tynku, w przypadku malowania farbami klejowymi dopuszcza się użycie do naprawy uszkodzeń zaprawy gipsowej

b/ przy malowaniu tynków gipsowych farbami emulsyjnymi podłoża powinny być zagruntowane zależnie od zastosowanych farb i zaleceń producenta materiałów malarskich.

- Powierzchnie tynków należy oczyścić i zagruntować w sposób opisany jak dla tynków zewnętrznych

- Powierzchnie z drewna i materiałów drewnopochodnych w postaci sklejki, płyt pilśniowych twardych i desek, ościeżnic powinny być przygotowane w sposób następujący:

a/ oczyszczone z kurzu, tłustych plam i zacieków żywicy

b/ drobne wady powierzchni powinny być usunięte przez jedno- lub kilkakrotne zaszpachlowanie szpachlówką klejowo-olejową lub inną odpowiadającą normie państwowej i posiadającej wymagane Deklaracje Zgodności

c/ sęki zaleca się pokryć roztworem spirytusowym szelaku

d/ w przypadkach opisanych w poz. b/, c/ stosować wyroby opracowane przez producenta farb nawierzchniowych

- Podłoża stalowe i żeliwne powinny być przygotowane następująco:

a/ bardzo starannie oczyszczone mechanicznie lub chemicznie ze rdzy, tłuszców (do czystej lśniącej powierzchni)

b/ stare, zniszczone powłoki malarskie powinny być całkowicie usunięte

5.4. Malowanie zewnętrzne

Warunki przystąpienia do robót malarskich na ścianach zewnętrznych.

1/ Roboty malarskie na zewnątrz budynków nie powinny być wykonywane w okresie zimowym, a w okresie letnim podczas opadów atmosferycznych, intensywnego nasłonecznienia malowanych powierzchni lub w czasie wietrznej pogody. Nie dopuszcza się malowania powierzchni zawilgoconych lub w dniach deszczowych.

2/ Przy wykonywaniu robót malarskich materiałami malarskimi lub metodami pracy powodujących zagrożenie zdrowia dla wykonawców robót lub bezpieczeństwa pożarowego należy ściśle przestrzegać przepisów dotyczących zdrowia ludzi i mienia.

3/ Roboty malarskie powinny być wykonywane na podłożach oczyszczonych i odpowiednio przygotowanych w zależności od rodzaju stosowanej farby i żądanej jakości robót.

4/ Elementy które w czasie robót malarskich mogą ulec uszkodzeniu lub zanieczyszczeniu, należy zabezpieczyć i osłonić przed zabrudzeniem farbami (np. folią z tworzywa sztucznego lub płytą pilśniową miękką)

5.4.1. Przygotowanie powierzchni do malowania

5.4.1.1. Wyrównanie powierzchni

1/ Podłoża betonowe, tynki cementowe i cementowo-wapienne posiadające drobne uszkodzenia powierzchni powinny być naprawione przez wypełnienie ubytków zaprawą cementową 1:3

2/ Dopuszcza się naprawę małych uszkodzeń powierzchni betonowych masą szpachlową przewidzianą do wykonania tynków pocienionych

3/ Skrzydła okienne i drzwiowe, ościeżnice oraz inne elementy drewniane powinny mieć usunięte wszelkie drobne wady powierzchniowe np. wgniecenia pęknięcia wyrwy. Wymienione ubytki należy wypełnić szpachlami zalecanymi przez producenta wyrobów.

4/ Ślusarka starannie oczyszczona mechanicznie lub chemicznie ze rdzy, tłuszczów (do czystej lśniącej powierzchni) stare, zniszczone powłoki malarskie powinny być całkowicie usunięte

5.4.1.2. Gruntowanie

W zależności od zastosowanych materiałów malarskich – zgodnie z zaleceniami producenta.

5.4.2. Wykonywanie robót malarskich zewnętrznych

1/ Powłoki jednowarstwowe powinny równomiernie pokrywać podłoże, bez prześwitów, plam i odprysków. Nie powinny ścierać się ani obsypywać przy potarciu miękką tkaniną bawełnianą lub wełnianą. Przy malowaniu uproszczonym dopuszcza się ślady pędzla.

2/ Powłoki dwuwarstwowe nie powinny wykazywać smug, plam, prześwitów podłoża, ślady pędzla i odprysków. Dopuszcza się chropowatość powłoki odpowiadającej rodzajowi faktury pokrywającego podłoża. Powłoki nie powinny się ścierać przy potarciu tkaniną. Barwa powłoki powinna być jednolita bez widocznych poprawek lub połączeń o innym odcieniu i natężeniu. Nie dopuszcza się widocznych plam lub zagłębień w miejscach wbicia gwoździ, natomiast dopuszcza się niejednolity odcień barwy powłoki w miejscach naprawy tynku po hakach rusztowań, z tym, że największy ich wymiar nie powinien przekraczać 20 cm²

3/ Przy zastosowanej powłocie malarskiej w zależności od producenta należy ściśle przestrzegać wytycznych technologii wykonywania robót malarskich, opracowanych przez producenta.

4/ Powłoki z farb olejnych i syntetycznych nawierzchniowych powinny mieć barwę jednolitą zgodną ze wzorcem, bez śladów pędzla, smug, zacieków uszkodzeń, marszczeń, pęcherzy, plam i zmiany odcienia. Dopuszcza się chropowatość powłoki odpowiadającej rodzajowi faktury pokrywającego podłoża lub podkładu; powłoka powinna bez prześwitów pokrywać podłoże lub podkład, które nie powinny być dostrzegalne okiem nie uzbrojonym. Dopuszcza się nieznaczne miejscowe prześwitki wyłącznie przy powłokach jednowarstwowych. Powłoki powinny mieć jednolity połysk a powłoki matowe powinny być jednolicie matowe lub półmatowe. W przypadku powłok jednowarstwowych dopuszcza się miejscowe zmatowienie oraz różnice w odcieniu. Przy dwukrotnym i trzykrotnym malowaniu olejnym farbą rdzochronną należy stosować farby różniące się między sobą odcieniem lub intensywnością barwy. Wszystkie powłoki z farb nawierzchniowych powinny wytrzymać próbę na : wycieranie zarysowanie, zmywanie wodą z mydłem, przyczepność i wsiąkliwość. Powłoki z emalii olejnych lub syntetycznych powinny odpowiadać wszystkim wymaganiom podanym dla powłok z farb olejowych, z tym, że powinny one mieć połysk lakierniczy. I wytrzymywać dodatkowo próbę badania twardości powłoki.

5.4.3. Wykonywanie robót malarskich wewnętrznych

5.4.3.1. Warunki przystąpienia do robót malarskich wewnątrz pomieszczeń.

1/ Roboty malarskie wewnątrz budynków powinny być wykonane po wyschnięciu oraz ewentualnie po zaflutowaniu tynków i miejsc naprawianych.

2/ Przy wykonywaniu robót malarskich wewnątrz budynków nie powinna występować w pomieszczeniach zbyt wysoka temperatura (powyżej 30°C) oraz przeciągi.

3/ Malowanie elementów stalowych, żeliwnych itp. można wykonywać po całkowitym umocowaniu wszystkich elementów.

4/ Wewnątrz budynków pierwsze malowanie ścian i sufitów można wykonywać po całkowitym zakończeniu robót poprzedzających, a w szczególności po:

a/ całkowitym zakończeniu robót instalacyjnych tj. wodociagowych, kanalizacyjnych, centralnego ogrzewania, gazowych, elektrycznych, j

b/ wykonaniu podłoża pod wykładziny podłogowe

c/ ułożeniu podłóg drewnianych

d/ całkowitym dopasowaniu, okuciu i wyregulowaniu stolarki

4/ Drugie malowanie należy wykonać po:

a/ wykonaniu białego montażu

b/ ułożeniu posadzek (z wyjątkiem posadzek z tworzyw sztucznych) z przybiciem listew przyściennych i cokołów, lecz bez tapetowania powierzchni ściennych.

5/ Pozostałe wymagania jak dla robót malarskich zewnętrznych przedstawionych wyżej.

5.4.3.2. Przygotowanie podłoża do malowania

5.4.3.2.1 Wyrównanie podłoża

Wykonać analogicznie jak w p. 5.4.2.1. Powierzchnie gipsowe zaleca się naprawiać szpachlówką gipsową na co najmniej 24 godziny przed malowaniem.

5.4.3.3. Gruntowanie

W zależności od zastosowanych materiałów malarskich – zgodnie z zaleceniami producenta.

5.4.3.4. Wykonywanie robót malarskich

1/ Powierzchnie powłok nie powinny mieć uszkodzeń. Powinny być bez smug, prześwitów, plam i śladów pędzla. Nie dopuszcza się obecności spękań, łuszczenia się i odstawania powłoki od podłoża oraz widocznych łączeń i poprawek. Dopuszcza się chropowatość powłoki odpowiadającej rodzajowi faktury pokrywanego podłoża. Powłoka nie powinna ścierać się przy pocieraniu tkaniną oraz wykazywać rozcierających się grudek pigmenty i wypełniaczy.

2/ Wykonane powłoki nie powinny wydzielać przykrego zapachu i zawierać substancji szkodliwych dla zdrowia.

3/ Barwy powłok powinny być jednolite i równomierne, bez smug i plam oraz być zgodne z wzorcem producenta w przypadku wyrobów produkowanych fabrycznie w postaci suchych farb przewidzianych do zarobienia wodą przed zastosowaniem, lub sporządzenia farb na budowie – zgodnie z wzorcem uzgodnionym między wykonawcą a Inspektorem (Inwestorem). W przypadku powłok wykonywanych na tynku szpachlowym dopuszcza się kilkumilimetrowe skupiska farby o nieco innym odcieniu, jednak jednolite i równomierne na całej powierzchni, tak aby z odległości 0,5m przy oględzinach okiem nie uzbrojonym można było je uznać za jednolite pod względem barwy. Linie styku odmiennych barw powłok mogą wykazywać odchylenia do 2 mm na 1 m oraz do 3 mm na całej długości linii rozgraniczającej barwy. Odchylenie liczy się od przyjętej teoretycznie linii zmiany barwy. Paski i fryzy powinny mieć jednakową szerokość na całej długości.

4/ Powłoki z farb olejnych i syntetycznych nawierzchniowych powinny mieć barwę jednolitą zgodną ze wzorcem, bez śladów pędzla, smug, zacieków uszkodzeń, marszczeń, pęcherzy, plam i zmiany odcienia. Dopuszcza się chropowatość powłoki odpowiadającej rodzajowi faktury pokrywanego podłoża lub podkładu; powłoka powinna bez prześwitów pokrywać podłoże lub podkład, które nie powinny być dostrzegalne okiem nie uzbrojonym. Dopuszcza się nieznaczne miejscowe prześwity wyłącznie przy powłokach jednowarstwowych. Powłoki powinny mieć jednolity połysk a powłoki matowe powinny być jednolicie matowe lub półmatowe. W przypadku powłok jednowarstwowych dopuszcza się miejscowe zmatowienie oraz różnice w odcieniu. Przy dwukrotnym i trzykrotnym malowaniu olejnym farbą rdzochronną należy stosować farby różniące się między sobą odcieniem lub intensywnością barwy. Wszystkie powłoki z farb nawierzchniowych powinny wytrzymać próbę na : wycieranie zarysowanie, zmywanie wodą z mydłem, przyczepność i wsiąkliwość. Powłoki z emalii olejnych lub syntetycznych powinny odpowiadać wszystkim wymaganiom podanym dla powłok z farb olejowych, z tym , że powinny one mieć połysk lakierniczy. I wytrzymywać dodatkowo próbę badania twardości powłoki.

6. KONTROLA JAKOŚCI

6.1. Kryteria jakości i odbioru powierzchni przygotowanej do malowania zewnętrznego .

1/ Terminy wykonywania badań podłoża pod malowanie powinny być następujące:

badanie powierzchni tynków należy wykonywać po otrzymaniu protokołu ich przyjęcia

badanie wszystkich podłoży należy przeprowadzić dopiero po zamocowaniu i wbudowaniu elementów przeznaczonych do malowania , bezpośredni przed przystąpieniem do robót malarskich

badanie materiałów należy przeprowadzić bezpośrednio przed ich użyciem.

badania podkładów należy przeprowadzić nie wcześniej niż po dwóch dniach od daty ich ukończenia.

2/ Badania techniczne należy przeprowadzić przy temperaturze powietrza nie niższej niż +5°C.

3/ Badanie podłoża powinno obejmować:

sprawdzenie odtłuszczenia powierzchni należy wykonać przez polanie badanej powierzchni wodą; próba daje wynik dodatni, jeżeli woda spływając nie tworzy smug i nie pozostawia kropli.

4/ Badanie materiałów:

sprawdzenie materiałów należy przeprowadzić na podstawie zapisów w dzienniku budowy i zaświadczeń o jakości materiałów wystawionych przez producentów oraz wyniki kontroli, stwierdzających zgodność przeznaczonych do użycia materiałów z wymogami dokumentacji technicznej oraz z odpowiednimi normami państwowymi lub ze świadectwami dopuszczenia do stosowania w budownictwie

materiały , których jakość nie jest potwierdzona odpowiednimi dokumentami, powinny być zbadane przed użyciem (muszą uzyskać wymagane atesty)

5/ Badanie warstw gruntujących obejmuje:

sprawdzenie nasiąkliwości przez spryskanie powierzchni podkładu kilkoma kroplami wody; gdy wymagana jest mała nasiąkliwość, ciemniejsza plama na zwilżonym miejscu powinna wystąpić nie wcześniej niż po trzech sekundach

sprawdzenie wsiąkliwości przez jednokrotne pomalowanie powierzchni o wielkości około 0,10 m² farbą podkładową; podkład jest dostatecznie szczelny, jeżeli po nałożeniu następnej warstwy powłokowej nastąpią różnice w połysku względnie w odcieniu powłoki

przy sprawdzeniu wyschnięcia należy mocno przycisnąć tampon z waty o grubości około 1 cm ciężarkiem o masie 5 kg na przeciąg kilkunastu sekund; powierzchnie należy uznać za wyschniętą, jeżeli po zdjęciu tamponu włókna waty nie przylgnęły do powierzchni podkładu.

6.2.

Kryteria oceny jakości i odbiór końcowy robót malarskich zewnętrznych

1/ Badanie powłok przy ich odbiorach należy przeprowadzić po zakończeniu ich wykonania w następujących terminach:

powłoki z farb kazeinowych, emulsyjnych i silikonowych – nie wcześniej niż po 7 dniach

powłoki z farb wapiennych, cementowych, krzemianowych, olejnych, syntetycznych oraz lakierów i emalii – nie wcześniej niż po 14 dniach.

2/ Badania techniczne należy przeprowadzić przy temperaturze powietrza nie niższej niż +5°C.

3/ Odbiór robót malarskich zewnętrznych obejmuje badania wymienione dalej w p. 4 do 19

4/ Sprawdzenie wyglądu zewnętrznego powłok malarskich polega na: stwierdzeniu równomiernego rozkładu farby, jednolitego natężenia barwy i zgodności z wzorcem producenta, braku prześwitu i dostrzegalnych skupisk lub grudek nie rozartego pigmentu lub wypełniaczy, braku plam, smug, zacieków, pęcherzy, odstających płatów powłoki, widocznych okiem nie uzbrojonym śladów pędzla itp.. w stopniu kwalifikującym odbierana powierzchnię malowaną do powłok o dobrej jakości wykonania.

5/ Sprawdzenie zgodności barwy powłoki z wzorcem polega na porównaniu, w świetle rozproszonym, barwy wyschniętej powłoki malarskiej z barwą wzorca, który w przypadku nakładania powłok bez podkładu wyrównawczego na tynki i betony, powinien być wykonany na takim suchym podłożu, o powierzchni możliwie zbliżonej do faktury podłoża

6/ Sprawdzenie połysku należy wykonać przez oględziny powłoki w świetle rozproszonym. Rodzaj połysku powinien być określony:

przy powłokach matowych – połysk matowy, tj. nie dający połysku w świetle odbitym

przy powłokach półmatowych – połysk półmatowy, tj. odpowiadający połyskowi skorupki kurzego jaja

przy powłokach z farb olejnych i syntetycznych z połyskiem – wyraźny tłusty połysk

przy powłokach z emalii lub z lakieru olejnego i syntetycznego – połysk lakierowy odpowiadający połyskowi glazurowanej płytki ceramicznej

7/ Sprawdzenie odporności powłoki na wycieranie polega lekkim, kilkakrotnym potarciu jej powierzchni miękką, wełnianą lub bawełnianą szmatką kontrastowego koloru (tj. ciemną w połysku powłok białych i białą w przypadku powłok kolorowych). Powłoka jest odporna na ścieranie, jeżeli na szmatce nie występują ślady farby.

8/ Sprawdzenie odporności na ścieranie powłok lakierowych należy wykonać zgodnie z wymaganiami normy państwowej

9/ Sprawdzenie odporności na zarysowanie przeprowadza się metodą uproszczoną – przez zarysowanie powłoki w kilku miejscach paznokciem. Powłoka jest odporna na zarysowanie, jeżeli po wykonaniu próby nie występują na niej rysy widoczne okiem nieuzbrojonym. Badanie wg metody ścisłej należy przeprowadzić zgodnie z ustaleniami normy państwowej.

10/ Sprawdzenie odporności na uderzenie należy wykonać zgodnie z normą państwową.

11/ Sprawdzenie grubości powłok na elementach stalowych należy przeprowadzić przyrządami elektromagnetycznymi według normy państwowej. Badania powłok na innych podłożach należy przeprowadzać zgodnie z normami lub świadectwami.

12/ Sprawdzenie elastyczności powłok należy wykonać zgodnie z ustaleniami podanymi w normie państwowej

13/ Sprawdzenie twardości powłok metodą uproszczoną polega na lekkim przesunięciu po powierzchni badanej powłoki osłki z drobnoziarnistego miękkiego piaskowca szydlowieckiego. Powłoka jest dostatecznie twarda, jeżeli po wykonaniu próby nie występują na niej rysy widoczne okiem nie uzbrojonym z odległości 0,50 m. Badanie według metody ścisłej należy wykonać zgodnie z ustaleniami normy.

14/ Sprawdzenie przyczepności powłok może być wykonana różnymi metodami zależnie od rodzaju podłoża lub podkładu pokrytego powłoką, a mianowicie:

- badanie przyczepności powłoki do tynku lub do betonu bez podkładu wyrównawczego należy wykonać przez próbę odrywania ostrym narzędziem (nożem lub skalpelem chirurgicznym o ostrzu ok. 20 mm) powłoki od podłoża

- badanie przyczepności powłok malarskich od podkładów wyrównawczych należy przeprowadzać przez wykonanie na badanej powłoce kilku równoległych nacięć w odstępach co 1 cm, a następnie przez zaklejenie nacięć prostopadłe do nich paskiem tkaniny bawełnianej za pomocą gumy arabskiej albo szybkooschnącej emalii lub lakieru; po upływie trzech dni pasek należy zerwać; powłoka ma dobrą przyczepność, jeżeli zerwanie następuje w spoinie klejonej lub w podkładzie

- badanie przyczepności powłoki malarskiej do żeliwa, stali, aluminium, płyt z drewna struganego lub materiałów drewnopochodnych oraz ze szkła należy wykonać wg normy na stalowych płytkach kontrolnych, które po oczyszczeniu maluje się i suszy; na części powierzchni powłoki ok. 40 mm² należy wykonać ostrym nożem trzymany prostopadłe do pomalowanej powierzchni, 10 równoległych rys w odstępach co 1-1,5 mm, tak aby powłoka była przecięta aż do podłoża; następnie należy wykonać 10 takich samych nacięć pod kątem 90° do poprzednich, rysy nie powinny mieć szarpanych brzegów. Przy dobrej przyczepności powłoki, otrzymane w ten sposób równoległoboki powinny trwale przylegać do podłoża i nie odpadać przy przesunięciu palcem lub miękkim pędzlem (płaskim); badanie to należy przeprowadzić na trzech płytkach kontrolnych; powłoka ma dobrą przyczepność, gdy na dwóch z trzech badanych płytek nie odpadnie więcej niż 1 kawałek (całkowicie lub częściowo) po przesunięciu palcem po powierzchni zarysowanej nożem

- badanie wg metody ścisłej należy przeprowadzić zgodnie z ustaleniami normy państwowej

15/ Sprawdzenie odporności na zmywanie wodą polega na zwilżeniu badanej powierzchni powłoki przez kilkakrotne potarcie mokrą szczotką ze szczeciny lub szmatką. Powłoka jest odporna na zmywanie wodą, jeżeli na szczotce lub szmatce nie pozostaną ślady farby oraz gdy po wyschnięciu zmytej powierzchni powłoki nie występują na niej smugi, plamy lub zmiany w barwie lub połysku w stosunku do powierzchni nie poddanej próbie.. Przy powłokach matowych dopuszcza się nieznaczny połysk a przy powłokach półmatowych dopuszcza się nieznaczne powiększenie połysku w miejscu badania w stosunku do powierzchni nie zmywanej.

16/ Sprawdzenie odporności na zmywanie wodą z mydłem należy wykonać przez kilkakrotne silne potarcie powłoki mokrą namydloną szczotką z twardej szczeciny (co najmniej 5-krotne), a następnie dokładne spłukanie jej wodą za pomocą miękkiego pędzla. Powłoka jest odporna na zmywanie wodą z mydłem, jeżeli piana mydlana na szczotce nie ulegnie zabarwieniu oraz jeżeli po wyschnięciu cała badana powierzchnia będzie miała jednakową barwę. Na powłokach matowych dopuszcza się powstanie słabego połysku w części zmywanej.

17/ Sprawdzenie odporności powłok lakierowych na działanie wody należy wykonywać zgodnie z wymaganiem normy państwowej.

18/ Sprawdzenie wsiąkliwości powłoki z farby podkładowej należy wykonać przez jednokrotne pomalowanie farbą podkładową powierzchni o wielkości około 0,10 m². Po wyschnięciu farby podkładowej należy nanieść powłokę z farby nawierzchniowej. Szczelność jest wystarczająca, jeżeli po 24 godzinach powłoka ma połysk i nie ma plam matowych.

19/ Sprawdzenie nasiąkliwości powłoki malarskiej z farb wodnych i wodorozcieńczalnych farb emulsyjnych i silikonowych oraz rozpuszczalnych farb silikonowych należy przeprowadzić zgodnie z normami państwowymi lub świadectwami.

Ocena jakości malowania

1/ Jeżeli badania przewidziane w w/w opisie dadzą wynik dodatni, to roboty malarskie należy uznać za prawidłowo wykonane.

2/ Gdy którekolwiek z badań dało wynik ujemny, należy albo w całości odbieranych robót malarskich lub tylko zakwestionowaną ich część uznać za nie odpowiadające wymaganiom. W tym przypadku komisja przeprowadzająca odbiór powinna ustalić czy:

- całkowicie lub częściowo odrzucić zakwestionowane roboty malarskie oraz nakazać usunięcie powłok i powtórne prawidłowe ich wykonanie
- poprawić wykonanie niewłaściwie roboty dla doprowadzenia ich do zgodności z wymaganiami i po poprawieniu ich przedstawić do ponownych badań

3/ W przypadku występowania typowych usterek malowania zaleca się ich usunięcie w sposób następujący:

- prześwity spodnich warstw – należy ponownie wykonać wierzchnią powłokę malarską
- ślady pędzla na powierzchni powłoki – należy dokładnie wygładzić powierzchnie drobnym materiałem ściernym i powtórnie starannie nanieść wierzchnią powłokę malarską
- plamy na powierzchni powłoki powstałe w wyniku niewłaściwego natrysku mechanicznego należy zlikwidować przez powtórne wykonanie malowań, dokładnie utrzymując końcówkę agregatu w tej samej odległości od malowanej powierzchni i pod tym samym kątem wykonać natrysk farby
- matowe plamy na powierzchni powłoki należy zlikwidować przez powtórne naniesienie powłoki malarskiej
- odspojenie się, łuszczenie, spękanie, zmiana barwy powłoki lub sfałdowanie powłoki – należy oczyścić powierzchnię z nałożonej farby, ponownie starannie przygotować powierzchnie pod malowanie i dokładnie nanieść cienką warstwę powłoki.

6.3. Kryteria jakości i odbioru powierzchni przygotowanej do malowania wewnętrznego.

Kryteria oceny jakości i odbiór podłoża do malowania wewnętrznych powierzchni budynków powinny być zgodne z p. 6.1.

6.4. Kryteria oceny jakości i odbiór końcowy robót malarskich wewnętrznych

1/ Badania powłok przy ich odbiorach należy przeprowadzić po zakończeniu ich wykonania w następujących terminach:

- powłoki z farb klejowych i emulsyjnych – nie wcześniej niż po 7 dniach
 - powłoki z farb wapiennych, krzemianowych, olejnych, syntetycznych i lakierów – nie wcześniej niż po 14 dniach
- Ponadto powłoki wewnętrzne z farb wodnych i wodorozcieńczalnych powinny być badane po zakończeniu robót malarskich farbami olejnymi i syntetycznymi (oraz emaliami i lakierami na tych spoiwach), i po założeniu urządzeń sanitarnych i elektrycznych.

Kryteria oceny jakości i odbiór końcowy powinny być zgodne z p.6.2.

7. OBMIAR ROBÓT

Jednostką obmiaru jest 1 m² (metr kwadratowy) pomalowanej

8. ODBIÓR ROBÓT

Ogólne zasady odbioru robót podano w ST-B-03.00.00 „Wymagania ogólne” pkt 8.

Roboty uznaje się za wykonane zgodnie z dokumentacją projektową, SST i wymaganiami Inspektora, jeżeli wszystkie pomiary i badania z zachowaniem tolerancji wg pkt 6 dały wyniki pozytywne.

9. PODSTAWA PŁATNOŚCI

- Cena wykonania 1 m² robót malarskich obejmuje:
roboty przygotowawcze
zakup i dostawę materiałów
wykonanie malowania
testy i pomiary zgodnie z pkt. 6 ST

10. PRZEPISY ZWIĄZANE

10.1. Normy

PN-85/B- 045000 Zaprawy budowlane. Badania cech fizycznych i wytrzymałościowych

PN-70/B-10100 Roboty tynkowe. Tynki zwykłe. Wymagania i badania przy odbiorze.

PN-75/C Woda do celów budowlanych. Wymagania i badania.

PN-69/B-10280 Ap.1:1999 Roboty malarskie budowlane farbami wodnymi i wodorozcieńczalnymi farbami emulsyjnymi

PN-69/B-10285 Roboty malarskie budowlane farbami, lakierami i emaliami na spoiwach bezwodnych

PN-80/C-04401 Pigmenty. Ogólne metody badań.

PN-71/C-04403 Pigmenty do farb wodnych. Metody badań.

PN-79/C-04411 Pigmenty. Oznaczenie trwałości na światło.

PN-72/C-81503 Wyroby lakierowe. Wstępne próby techniczne.

PN-81/C-81508 Oznaczenie czasu wypływu wyrobów lakierowych i farb

graficznych kubkami wypływowymi (lepkość umowna)

PN-66/C-81510 Wyroby lakierowe. Warunki aklimatyzacji powłok do badań.

PN-79/C-81514 Wyroby lakierowe. Sposoby otrzymywania powłok do badań.

PN-74/C-81515 Wyroby lakierowe. Nieniszczące pomiary grubości powłok.

PN-76/C-81516 Wyroby lakierowe. Oznaczenia ścieralności powłok lakierniczych.

PN-79/C-81519 Wyroby lakierowe. Oznaczenia stopnia wyschnięcia i czasu wysychania.

PN-76/C-81521 Wyroby lakierowe. Badanie odporności powłok lakierowych na

działanie wody oraz na oznakowanie nasiąkliwości.

PN-54/C-81526 Wyroby lakierowe. Pomiar odporności powłok lakierowych na uderzenia za pomocą aparatu Du Ponta.

PN-76/C-81528 Wyroby lakierowe. Oznaczenia elastyczności powłok lakierowych przez zginanie.

PN-79/C-81530 Wyroby lakierowe. Oznaczenia trwałości powłok.

PN-80/C-81531 Wyroby lakierowe. Określenie przyczepności powłok do podłoża oraz przyczepności międzywarstwowej.

PN-70/C-81536 Wyroby lakierowe. Oznaczenia zdolności krycia.

PN-67/C-81542 Wyroby lakierowe. Przybliżone metody obliczania wydajności i zużycia.

PN-70/H-97051 Ochrona przed korozją. Przygotowanie powierzchni stali, staliwa i żeliwa do malowania. Ogólne wytyczne.

PN-71/H-97053 Ochrona przed korozją. Malowanie konstrukcji stalowych.

Ogólne wytyczne.

10.2. Inne dokumenty

Świadectwa dopuszczenia produktów do stosowania w budownictwie

Instrukcja producenta .

ST-B.18 KONSTRUKCJE DREWNIANE CPV 45261000-4

1. WSTĘP

1.1. Przedmiot specyfikacji

Przedmiotem niniejszej Specyfikacji są wymagania dotyczące wykonania robót związanych z wykonywaniem konstrukcji drewnianych podczas budowy obiektu wymienionego w punkcie 1.1,

1.2. Zakres stosowania Specyfikacji

Specyfikacja jest stosowana jako dokument kontraktowy przy zlecaniu i realizacji Robót wymienionych w punkcie 1.1.

1.3. Zakres robót objętych Specyfikacją

Ustalenia zawarte w niniejszej specyfikacji dotyczą zasad prowadzenia robót związanych z wykonaniem konstrukcji drewnianych.

1.4. Określenia podstawowe

Wieżba dachowa - drewniana konstrukcja dachu. Płatwie, krokwie słupy – stanowią elementy składowe wieżby dachowej

Deskowanie, ołacenie, nadbitki -elementy drewniane podkładu pod pokrycie dachu

1.5. Ogólne wymagania dotyczące robót

Wykonawca jest odpowiedzialny za jakość stosowanych materiałów i wykonywanych robót oraz za ich zgodność z Rysunkami, Specyfikacją Techniczną oraz zaleceniami Inspektora.

2. MATERIAŁY

2.1. Wymagania ogólne

- Drewno użyte do konstrukcji i elementów powinno odpowiadać wymaganiom aktualnych norm państwowych

- Konstrukcje lub elementy powinny być wykonane z tarcicy sosnowej lub świerkowej

Drobne elementy konstrukcyjne w postaci, wkładek, kołków, klocków, płytek itp. powinny być z drewna twardego – dębowego akacjowego lub innego o podobnych właściwościach

W konstrukcjach budowlanych należy stosować drewno następujących klas jakości, charakteryzujących się wytrzymałością na zginanie: C24, C30, C-35, C40.

- dla drewna klejonego warstwowo GL24, GL30, GL35, GL40.

Tarcica konstrukcyjna sortowana wytrzymałościowo metodami maszynowymi może być zakwalifikowana do jednej z wymienionych klas, jeżeli jej wytrzymałość charakterystyczna na zginanie i moduł sprężystości będą nie mniejsze niż :

podane w tablicy Z-2.2.3-1 zawartej w PN-B03150:2000 - dla drewna litego

podane w tablicy Z-2.3.3-1 zawartej w PN-B03150:2000 - dla drewna klejonego warstwowo

Wilgotność drewna stosowanego na elementy konstrukcyjne powinna wynosić:

a/ dla konstrukcji chronionych przed zawilgoceniem – nie więcej niż 20%

b/ dla konstrukcji na otwartym powietrzu – nie więcej niż 23%

c/ dla konstrukcji klejonych – nie więcej niż 15%

Klasa drewna, z jakiego należy wykonać poszczególne elementy nośne konstrukcji z drewna powinna być podana na rysunkach roboczych w dokumentacji technicznej.

2.2. Wymagania ogólne dotyczące zabezpieczeń konstrukcji z drewna.

Konstrukcje z drewna powinny być chronione przed długotrwałym nawilgoceniem we wszystkich fazach ich wykonania. Części konstrukcji podlegające zabezpieczeniu przed wilgocią powinny być zaznaczone w dokumentacji technicznej.

Wszystkie części i elementy konstrukcji z drewna stykające się z elementami i częściami budynków lub konstrukcji wykonanymi z innych materiałów chłonących wilgoć powinny być zabezpieczone przed bezpośrednim wchłanianiem wilgoci z tych materiałów i elementów – za pomocą izolacji przeciwwilgociowej

Części i elementy budynków wykonane z drewna powinny być zabezpieczone przed nadmiernym zawilgoceniem (np. w łazienkach, kuchniach, pomieszczeniach technologicznych itp.) przez izolację przeciwwilgociową lub zastosowanie właściwego rozwiązania konstrukcyjnego. Rozwiązanie konstrukcyjne powinno umożliwić odsychanie konstrukcji lub jej okresowe wietrzenie.

Środki zabezpieczające przed wilgocią oraz sposób wykonania zabezpieczeń przed wilgocią elementów i konstrukcji powinny być dostosowane do rodzaju konstrukcji, użytych materiałów budowlanych oraz warunków środowiskowych, w jakich konstrukcja z drewna będzie eksploatowana

Środki i materiały do zabezpieczenia konstrukcji lub jej elementów przed zawilgoceniem powinny odpowiadać normom państwowym, a w przypadku ich braku – powinny być dopuszczane do stosowania przez Instytut Techniki Budowlanej.

Środki do zabezpieczenia konstrukcji i elementów z drewna w pomieszczeniach przeznaczonych na pobyt ludzi nie może powodować zanieczyszczenia powietrza substancjami szkodliwymi dla zdrowia.

Sposób zabezpieczenia elementów konstrukcji z drewna przed ogniem powinien być określony przez dokumentację.

Środki i materiały do zabezpieczeń przed ogniem powinny być dopuszczane do stosowania w budownictwie normami państwowymi lub świadectwami Instytutu Techniki Budowlanej.

Środki do wykonywania zabezpieczeń chemooodpornych konstrukcji z drewna powinny być dopuszczane do stosowania w budownictwie normami państwowymi lub świadectwami Instytutu Techniki Budowlanej.

Wszystkie elementy z drewna stosowane w budownictwie powinny być zabezpieczone przed korozją biologiczną.

Jakość zabezpieczeń powinna spełniać wymagania określone w normie państwowej lub w instrukcjach wydanych przez ITB.

Środki chemiczne do zabezpieczania elementów i konstrukcji z drewna przed korozją biologiczną i owadami nie powinny powodować korozji łączników metalowych miejsca podlegające specjalnym zabezpieczeniom przed korozją biologiczną powinny być określone w dokumentacji technicznej.

2.3. Wymiary i tolerancje wymiarowania w projektach konstrukcji z drewna

W przypadku określenia na rysunkach technicznych tylko klasy dokładności wykonania tolerancje wymiarowe (jako suma odchyłek wymiarowych w wartościach bezwzględnych należy przyjmować z tablicy 1

Tablica 1. Klasy dokładności wykonania konstrukcji i graniczne tolerancje.

Przedział tolerancji [mm]	wartości	Klasa dokładności w budownictwie							
		1	2	3	4	5	6	7	8
od		0,25	0,4	0,5	1	2	3	4	6
do		1,55	2,5	6	10	16	25	40	60

W przypadku braku oznaczenia na rysunkach odchyłek wymiarowych lub klasy dokładności wykonania, odchyłka wymiarowa dwustronna symetryczna nie powinna być większa niż 1/200 wymiaru

W przypadku konstrukcji zestawczych odchyłka wymiarowa nie powinna być większa niż dwukrotna wartość podana w tablicy 2. W przypadku elementów o większych wymiarach niż podane w tablicy, odchyłka wymiarowa nie powinna być większa niż 60 mm.

Tablica 2. Maksymalne odchyłki wymiarowe konstrukcji z drewna

Wymiary [mm]	Odchyłki	Wymiary [mm]	Odchyłki
0-5	0,1	251-1200	5
6-25	0,5	1201-3000	10
26-100	1,0	3001-600	20
101-250	2,0	6001-12000	30

2.4 Łączniki

Przyjęte łączniki oraz ich rozmieszczenie w konstrukcji drewnianej, w postaci gwoździ budowlanych powinny spełniać wymogi postawione w dokumentacji technicznej oraz p. 7.4 złącza na gwoździe zawarte w PN_B-031150:2000

Gwoździe należy wbijać według jednego z trzech układów:

- a/ prostokątnego
- b/ przestawionego
- c/ w zakosy

W układach wbijania gwoździ wyróżnia się szeregi i rzędy. Szeregi powinny biec wzdłuż włókien drewna, a rzędy – w poprzek lub ukośnie do włókien drewna.

Zastosowane łączniki powinny posiadać dopuszczenia do stosowania w budownictwie.

3. SPRZĘT

W zależności od stosowanego materiału oraz wykonywanych robót zgodnie z w/w pozycjami w poszczególnych specyfikacjach oraz zgodnie z zaleceniami producentów poszczególnych materiałów.

4. TRANSPORT

Ładunek, transport, rozładunek i składowanie materiałów pokrycia powinny odbywać się tak aby zachować ich dobry stan techniczny oraz wymagania stawiane poszczególnym materiałom przez producentów.

5. WYKONANIE ROBÓT.

5.1. Wykonanie konstrukcji dachowych z drewna

Przekroje i rozmieszczenie elementów powinny być zgodne z dokumentacją techniczną

Przy wykonywaniu znacznej liczby jednakowych elementów konstrukcyjnych należy stosować wzorniki (szablony) z ostruganych desek o wilgotności nie większej niż 18%, ze sklejki lub twardych płyt pilśniowych. Dokładność wykonania wzornika powinna wynosić ± 1 mm. Dokładność tę należy sprawdzić przez próbny montaż, a następnie sprawdzać okresowo za pomocy taśmy stalowej.

Długość elementów wykonanych według wzorników nie powinna różnić się od długości projektowanych więcej niż 0,5mm

Jeżeli zachodzi konieczność obróbki końców elementów podczas montażu, długości powinny być większe od długości projektowanych. Nadmiar ten jest zależny od sposobu obróbki końców elementów.

Połączenia krokwi połączy trójkątnych (tzw. kulawek) z krokwiami narożnymi (krawężnicami) powinny być wykonane na styk i zbite gwoździami.

Dopuszcza się następujące odchyłki w rozstawie krokwi

a/ ± 1 cm w osiach rozstawu krokwi

b/ ± 2 cm w osiach rozstawu więźarów

Elementy więźby dachowej stykające się z murem lub z betonem powinny być w miejscu styku odizolowane co najmniej jedną warstwą papy

Na deskowanie należy stosować deski III klasy jakości tarcicy ogólnego przeznaczenia

Deski powinny być powleczone ze wszystkich stron nietoksycznymi preparatami grzybobójczymi, ułożone prawa strona (dordzeniową ku dołowi i przybite do każdej krokwi dwoma gwoździami. Długość gwoździ powinna być co najmniej 2,2 razy większa od grubości desek. Czoła desek powinny stykać się tylko na krokwiach. W przypadku użycia desek z oflisami górne płaszczyzny pokrycia z desek powinny być bez oflisów.

Niezależnie od rodzaju pokrycia za kominami powinny być wykonane – od strony spływu wody po połączy dachowej – odboje tj. deskowanie ułożone ze spadkami umożliwiającymi spływ wody na boki poza komin. Deski odbojów, koszy, okapów itp. powinny być układane na styk,

Rozstaw i wymiary łąt należy przyjmować w zależności od typu przyjętego pokrycia dachowego.

Łaty ułożone poziomo powinny być przybite do każdej krokwi jednym gwoździem. Długość gwoździa powinna być co najmniej 2,5 razy większa do grubości łąty.

Styki łąt powinny znajdować się na krokwi. Odchylenie od wymaganego położenia desek powinno być większe niż 2 mm na 1 m i 30 mm na całej długości dachu. Wzdłuż okapu powinna być umocowana deska lub łąta grubsza od podkładu o grubości dachówki.

6. ODBIORY JAKOŚCI

6.1. Odbiory międzyoperacyjne i częściowe

Odbiory międzyoperacyjne lub częściowe powinny być przeprowadzone w przypadkach wykonania poszczególnych fragmentów robót przez oddzielne brygady robotników oraz w przypadku kiedy nie będzie dostępu do wykonanych elementów konstrukcji przy odbiorze końcowym. Z każdego odbioru powinien być sporządzony protokół, w którym powinna być również zawarta techniczna ocena wykonanych robót.

Podczas odbioru powinny być sprawdzone:

a/ zgodność wykonania robót z dokumentacją techniczną

b/ rodzaj i klasa użytego drewna oraz wymiary elementów

c/ Sposób zabezpieczenia drewna przed wilgocią, zagrzybieniem i działaniem ognia

W szczególności powinny być sprawdzone:

a/ rozstawy krokwi, płatwi i łąt, spadki połączy, prawidłowość wykonania deskowania wraz z odbojami i włazami dachowymi

6.2. Odbiór końcowy

- odbiorem końcowym powinny być objęte elementy lub obiekty całkowicie zakończone. Do odbioru końcowego wykonawca powinien przedstawić następujące dokumenty:

a/ dokumentację techniczną obiektu i robót

b/ protokoły badań kontrolnych lub zaświadczeń (atesty) jakości użytych materiałów

c/ protokoły odbiorów międzyoperacyjnych

d/ zapisy w dzienniku budowy dotyczące wykonanych robót

e/ pisemne uzasadnienia odstępstw od dokumentacji potwierdzone przez nadzór techniczny

- Odbiór końcowy zakończonych konstrukcji powinien polegać na sprawdzeniu:

a/ zgodność konstrukcji z dokumentacją techniczną i warunkami technicznymi

b/ prawidłowość kształtów i głównych wymiarów konstrukcji

c/ prawidłowość podparcia konstrukcji na podporach

d/ dopuszczalne odchyłki wymiarowe od kierunku poziomego i pionowego.

6.3. Ocena wykonania konstrukcji

Jeżeli wszystkie sprawdzenia i badania dadzą wynik dodatni, należy uznać wykonane roboty za właściwe. Przypadku gdy chociaż jedno ze sprawdzeń dało wynik ujemny, należy uznać całość lub część za wykonane niewłaściwie

W razie uznania całości lub części robót za wykonane niewłaściwie należy ustalić, czy stwierdzone odstępstwa od postanowień dokumentacji i warunków technicznych zagrażają bezpieczeństwu budowli lub uniemożliwiają jej użytkowanie zgodnie z przeznaczeniem.

Konstrukcje zagrażające bezpieczeństwu budowli lub uniemożliwiające jej użytkowanie zgodnie z przeznaczeniem powinny być rozebrane oraz ponownie wykonane w sposób prawidłowy i przedstawiony do ponownego odbioru.

Konstrukcje nie spełniające wymagań postawionych w niniejszych specyfikacjach lecz uznane za pewne konstrukcyjnie i nie zagrażające bezpieczeństwu budowli i nie uniemożliwiają jej użytkowanie zgodnie z przeznaczeniem, mogą być przyjęte po obniżeniu wartości robót o wielkość ustaloną komisyjnie dla danego przypadku.

7. OBMIAR ROBÓT

- Jednostką obmiaru jest 1 m3 lub 1m2 powierzchni dachu dla konstrukcji
- Jednostką obmiaru jest 1 m2 (metr kwadratowy) wykonanego deskowania
- Jednostką obmiaru jest 1 m2 (metr kwadratowy) wykonanego ołączenia

8. ODBIÓR ROBÓT

Ogólne zasady odbioru robót podano w ST „Wymagania ogólne” pkt 8.

Roboty uznaje się za wykonane zgodnie z dokumentacją projektową, SST i wymaganiami Inspektora, jeżeli wszystkie pomiary i badania z zachowaniem tolerancji wg pkt 6 dały wyniki pozytywne.

9. PODSTAWA PŁATNOŚCI

- Cena wykonania 1 m3 (1m2) konstrukcji obejmuje:
roboty przygotowawcze
zakup i dostawę materiałów
wykonanie konstrukcji z drewna
testy i pomiary zgodnie z pkt. 6 ST
- Ceną wykonania 1m2 deskowania, ołączenia obejmuje:
roboty przygotowawcze
zakup i dostawę materiałów
wykonanie deskowania
wykonanie ołączenia
testy i pomiary zgodnie z pkt. 6 ST

10. PRZEPISY ZWIĄZANE

10.1. NORMY

PN-EN 385:1999 „Złącza klinowe w konstrukcjach drewnianych. Wymagania jakościowe i minimalne wymagania produkcyjne”

PN-EN 912:2000 „Łączniki do drewna. Dane techniczne łączników stosowanych w konstrukcjach drewnianych.”

PN-EN 26891:1997 „Konstrukcje drewniane. Złącza na łączniki mechaniczne. Ogólne zasady określenia wytrzymałości i odkształceń”

PN-ISO 2445:1994 „Złącza w budownictwie. Podstawowe zasady”

PN-ISO 8930:1997 „Podstawy projektowania i niezawodności konstrukcji budowlanych. Technologia.”

PN-ISO 8930/Ak:1997 „Podstawy projektowania i niezawodności konstrukcji budowlanych. Technologia.” (Arkusz Krajowy)

PN-B-01040:1994 „Rysunek konstrukcyjny budowlany. Zasady ogólne.”

PN-B-01042:1999 „Rysunek konstrukcyjny budowlany. Konstrukcje drewniane.”

PN-B—03000 „Projekty budowlane. Obliczenia statyczne.”

PN-79/B-0,001 „Konstrukcja i podłoża budowli. Ogólne zasady obliczeń”

PN-B-03150:2000 „Konstrukcje drewniane. Obliczenia statyczne i projektowanie”

PN-B-03150/Az1:2001 „Konstrukcje drewniane. Obliczenia statyczne i projektowanie”.

10.2. Inne dokumenty

- Świadectwa dopuszczenia produktów do wbudowania
- Instrukcja producentów łączników.
- Certyfikat zgodności Nr Z/25/21/212/2000 z aprobatą techniczną AT –06-0356/2000 r
- Orzeczenie Nr 002/BM-1/2001 materiał niezapalny wg PN- B –02874/1996 ,załącznik A wydane przez CNBOP .

ST-B.19 ZABEZPIECZENIE KONSTRUKCJI Z DREWNA CPV 45261200-6

1. WSTĘP

1.1. Przedmiot specyfikacji

Przedmiotem niniejszej Specyfikacji są wymagania dotyczące wykonania robót związanych z wykonywaniem zabezpieczenia p. pożarowego i p. grzybowego konstrukcji więźby dachowych obiektów kubaturowych podczas budowy obiektu wymienionego w punkcie 1.1.

1.2. Zakres stosowania Specyfikacji

Specyfikacja jest stosowana jako dokument kontraktowy przy zlecaniu i realizacji Robót wymienionych w punkcie 1.1.

1.3. Zakres robót objętych Specyfikacją

Ustalenia zawarte w niniejszej specyfikacji dotyczą zasad prowadzenia robót związanych z wykonaniem impregnacji elementów drewnianych więzby dachowej.

1.4. Określenia podstawowe

Impregnaty grzybobójcze i ognioochronne – preparaty chemiczne uodparniają elementy drewniane przed działaniem ognia, owadów i grzybów.

1.5. Ogólne wymagania dotyczące robót

Wykonawca jest odpowiedzialny za jakość stosowanych materiałów i wykonywanych robót oraz za ich zgodność z Rysunkami, Specyfikacją Techniczną oraz zaleceniami Inspektora.

2. MATERIAŁY

Należy zastosować kompleksowe środki służące do efektywnej ochrony drewna i materiałów drewnopodobnych przed działaniem ognia, grzybów i owadów. Powinien to być preparat solny, rozpuszczalny w wodzie, niebarwiący materiałów impregnowanych, nadający się do zabezpieczenia drewna w masie oraz do impregnacji. Głębokość wnikania preparatu w drewno o wilgotności 28% minimum 8 mm, a o wilgotności 12% minimum 2 mm.

Parametry techniczne:

Barwa wg PN -76/C-04906 –białoszara

Zapach wg PN-76/C-04906 –słaby niedrażniący

Konsystencja wg PN-76/C-04906-wilgotny proszek

Zawartość wody wolnej wg PN-76/C-04906-do 5 %

Zawartość substancji nierozpuszczalnych w wodzie wg PN-54/C-0417-do 1

Rozpuszczalność w wodzie dla 20 % roztworu wg PN-76/C-04906-do 220%

pH 20% roztworu wgPN-76/C-04906-5

Lepkość kinetyczna roztworów wodnych w temperaturze 20° C dla stężenia 20% wg PN-77/C-04014-1,53 cSt

Temperatura krzepnięcia roztworów dla stężenia 20%--4,80oC

Napięcie powierzchniowe w temperaturze 18 °C dla stężenia 20 %-0,0730 N/m

Gęstość w temperaturze 20 °C wg PN-85/C-04004 –1,089 g/cm3

Agresywność korozyjna w odniesieniu do stali wg PN-74/C04904-srednia

Skuteczność zabezpieczenia ogniochronnego drewna wg BN-87/8826-02 przy naniesieniu 40kg/mj materiał trudno zapalny przy naniesieniu 200 g/m3 materiał trudno zapalny

Wartość grzybobójcza oznaczona metoda agarowa –klockowa przeciwko podstawczakom wg PN-76/C-04903 –nie więcej niż 4kg/m3

Substancje lotne przechodzące do powietrza : badania na wolny formaldehyd wg PN-76/Z-04045/02 brak substancji lotnych badania na amoniak wg PN-71/Z-04041-brak substancji lotnych

Graniczna wartość owadobójcza dla stężenia 5% wg BN-63/6058-03; po 3m-cach-23,3 kg/m3 po 6 m-cach-23,3kg/m3 .

3. SPRZĘT

W zależności od stosowanego materiału oraz wykonywanych robót zgodnie z w/w pozycjami w poszczególnych specyfikacjach oraz zgodnie z zaleceniami producentów poszczególnych materiałów.

4. TRANSPORT

Ładunek, transport, rozładunek i składowanie materiałów pokrycia powinny odbywać się tak aby zachować ich dobry stan techniczny oraz wymagania stawiane poszczególnym materiałom przez producentów.

5. WYKONANIE ROBÓT

Drewno i materiały drewnopodobne stosowane przy wznoszeniu obiektów budowlanych powinny być uodpornione na niszczące działanie czynników biologicznych przez zastosowanie właściwych i dopuszczalnych środków impregnacyjnych, ponadto należy zwiększyć odporność na działanie ognia. Wymagania techniczne dla ochrony drewna oraz wykonywanych z nich konstrukcji budowlanych przed korozją biologiczną powinny być podane; w fazie projektowania elementu i w toku wykonywania robót. Wszystkie środki impregnacyjne, stosowane do ochrony drewna i materiałów drewnopochodnych, powinny mieć pozytywne orzeczenie Państwowego Zakładu Higieny.

Największe zagrożenia elementów drewnianych i drewnopochodnych:

rozwój pleśni

rozwój grzybów

owady żrące w drewnie

Elementy drewniane opierać na murach za pośrednictwem przekładek z drewna twardego i papy asfaltowej.

Zabezpieczenie konstrukcji z drewna i materiałów drewnopochodnych środkami ochrony drewna

Roboty zabezpieczające drewno środkami przeznaczonymi do ochrony drewna powinny być wykonywane na wyodrębnionym stanowisku roboczym , do którego powinny mieć dostęp tylko osoby zatrudnione przy tego rodzaju robotach. Stanowisko robocze powinno:

a/mieć powierzchnię dostosowaną do wykonywania impregnacji danego rodzaju materiałów lub konstrukcji

b/być wyposażone w urządzenia niezbędne do prawidłowego wykonania robót w warunkach minimalnego zagrożenia środowiska i osób wykonujących dany rodzaj ochrony drewna

c/umożliwiać zachowanie wymaganych warunków zdrowotnych osobom wykonującym roboty zabezpieczające

d/umożliwić zachowanie przepisów bezpieczeństwa i higieny pracy wynikających z aktualnie obowiązujących przepisów

e/być wyposażone w środki i sprzęt ochrony przeciwpożarowej

f/być wyposażone w podstawowe urządzenia higieniczno-sanitarne, w ciepłą wodę środki myjące oraz zestaw leków dla pierwszej pomocy lekarskiej.

Roboty zabezpieczające drewno środkami ochronnymi mogą wykonywać osoby, które uzyskały pozytywną opinię lekarską do wykonywania tego typu robót. Pracownicy powinni być wyposażeni we właściwe okulary i odzież ochronną, która po zakończeniu pracy powinna być przesuszona i przechowywana w szafkach przeznaczonych tylko do przechowywania tej odzieży.

Zabezpieczenie drewna na budowie może być wykonywane metodą:

- a/ próżniowo-ciśnieniową przy użyciu różnych urządzeń impregacyjnych – w przypadkach gdy elementy lub konstrukcje będą eksploatowane w środowisku o wysokim stopniu zagrożenia biologicznego
- b/powierzchniowego zabezpieczenia przez kąpiel w odpowiednio przygotowanych zbiornikach, opryskiwanie lub smarowanie

Elementy z drewna powinny być przed przystąpieniem do nasycania środkami ochrony drewna odpowiednio przygotowane. Drewno przygotowane do zabezpieczenia tymi środkami powinno być:

- a/oczyszczone (po zakończeniu jego obróbki mechanicznej) ze wszystkiego rodzaju zanieczyszczeń, jak np. resztki kory, łyka, zaprawy, powłok malarskich itp.
- b/wilgotności nie większej niż 20% - w wypadku nasycania środkami olejowymi i o wilgotności 10% w przypadku nasycania roztworami środków solnych; w przypadku stwierdzenia wilgotności większej od wartości podanych drewno przeznaczone do zabezpieczenia środkami ochronnymi powinno być dosuszone w suszarniach lub przez sezonowanie; w przypadkach technicznie uzasadnionych dopuszcza się impregnowanie drewna o wilgotności do 30% w roztworach solnych pod warunkiem opracowania szczegółowej instrukcji określającej przebieg procesu technologicznego nasycania drewna mokre o wilgotności powyżej 30%, dopuszcza się impregnować wyłącznie przez kąpiel długotrwałą w roztworach o dużym stężeniu i stosowaniu odpowiednich do tego rodzaju kąpeli środków.

Zabezpieczenie drewna środkami ochronnymi może być dokonane następującymi metodami:

- a/ Impregnacja metodą próżniowo-ciśnieniową powinna być wykonana wg instrukcji obsługi urządzenia uwzględniającej specyficzne parametry technologiczne
 - b/ Impregnacja metodą kąpeli powinna być dokonana w zbiornikach (wannach) betonowych, metalowych z tworzyw sztucznych, drewnianych itp. o wymiarach dostosowanych do impregnowanych elementów. Długość kąpeli oraz temperatura kąpeli uzależniona jest od instrukcji stosowania opracowanej przez producenta preparatu.
- Impregnacja metodą smarowania powinna być stosowana przy niewielkim zakresie robót impregacyjnych oraz jako zabieg uzupełniający przy metodzie natrysku i kąpeli. Smarowanie, co najmniej dwukrotne w odstępach czasu do 2 i więcej godzin w zależności od rodzaju środka i temperatury otoczenia., powinno być przeprowadzone, za pomocą pędzli, miękkich szczotek itp.
- Impregnacja metodą natrysku może być wykonywana za pomocą pistoletów natryskowych podłączonych do sprężarki. Minimalna liczba zabiegów 2-krotny natrysk, w odstępach do 2 i więcej godzin w zależności od rodzaju środka i temperatury otoczenia.

6. KONTROLA JAKOŚCI

6.1. Odbiory materiałów

Odbiór materiałów powinien być dokonany bezpośrednio po ich dostarczeniu na budowę

Odbiór materiałów powinien obejmować sprawdzenie ich właściwości technicznych zgodnie z wymogami odpowiednich norm podmiotowych lub świadectw dopuszczenia do stosowania w budownictwie

Sprawdzenie materiałów należy przy odbiorze robót zakończonych przeprowadzić pośrednio na podstawie zapisów w dzienniku budowy i zaświadczeń (atestów) z kontroli producenta, stwierdzających zgodność użytych materiałów z dokumentacją techniczną oraz właściwymi normami. Materiały w których jakość nie jest potwierdzona odpowiednim zaświadczeniem, a budzą wątpliwości, powinny być przed użyciem do robót poddane badaniom jakości przez upoważnione laboratoria.

6.2 . Odbiory międzyfazowe

Kontrolę robót zabezpieczających środkami ochrony drewna należy przeprowadzać podczas trwania robót i po zakończenia każdego etapu pracy

Kontrolę powinny przeprowadzać osoby przeszkolone w zakresie robót impregacyjnych

Należy sprawdzać:

- a/ Jakość dostarczonej partii środków ochrony drewna z wymogami normami państwowymi lub świadectwami dopuszczającymi dany środek do stosowania w budownictwie
 - b/ Prawdliwość składowania materiałów z drewna pod dachem w stosach na słupach betonowych, na przekładkach itp.
 - c/ Przygotowanie impregnatów (rodzaj, stężenie robocze, brak zanieczyszczeń, temperatura kąpeli itp.
 - d/ Przygotowanie materiałów do impregnacji (po zakończeniu obróbki mechanicznej elementów, usunięcie resztek kory, łyka zaprawy itp.)
 - e/Sprawność i czystość sprzętu impregacyjnego
 - f/Prawdliwość przeprowadzenia zabiegów impregacyjnych, dotrzymywanie czasu kąpeli i przewidzianej liczby powtórzeń zabiegów natryskiem lub smarowaniem, równomierność nanoszenia impregnatu metodą natryskową lub smarowania, całkowite zanurzenie w kąpeli impregacyjnej, właściwe stężenie i temperatura cieczy impregacyjnej, normy zużycia impregnatu, głębokość wnikięcia impregnatu (na próbkach)
 - g/Skuteczność wysezonowania zaimpregnowanych elementów (stopień wilgotności końcowej elementów przed ich wbudowaniem, stopień zaniku uciążliwego zapachu wonnych środków zabezpieczających w impregnowanym materiale)
- ponadto należy mieć na uwadze, że:
- h/kontrolę wykonywanych robót w konstrukcjach podlegających zakryciu należy przeprowadzić przed ich zakryciem
 - i/wyniki przeprowadzonej kontroli jakości robót impregacyjnych należy zanotować w dzienniku budowy i sporządzić protokół.
- Odbiór robót zabezpieczających

Po zakończeniu robót zabezpieczających określonej partii elementów należy dokonać odbioru jakościowego i ilościowego przed montażem.

Odbiór jakościowy powinien obejmować sprawdzenie właściwego doboru metod i środków impregnacyjnych, w zależności od przeznaczenia elementów i stopnia ich zagrożenia, a przede wszystkim ocenę jakości wykonanych robót z uwzględnieniem również zapisów w dzienniku budowy dotyczących dokonanych kontroli bieżących i okresowych.

Odbiór ilościowy polega na wykonaniu obmiaru zaimpregnowanego drewna określeniu ilości środka impregnacyjnego, która wniknęła w jednostkę pomiaru drewna. Dokonuje się tego na podstawie analizy zużytych materiałów impregnacyjnych, głębokości nasycenia i innych danych. Do drewna okrągłego, drewna tartego i płyt izolacyjnych należy stosować jako jednostkę pomiarową m². Wyjątkiem jest impregnacja za pomocą kąpieli, przy której obmiaru należy dokonać w m³. Materiały wypełniające – również w m³.

7. OBMIAR ROBÓT

Jednostką obmiaru jest 1 m³ elementów drewnianych zabezpieczonych przed ogniem i grzybami

8. ODBIÓR ROBÓT

Ogólne zasady odbioru robót podano w ST-B-03.00.00 „Wymagania ogólne” pkt 8.

Roboty uznaje się za wykonane zgodnie z dokumentacją projektową, SST i wymaganiami Inspektora, jeżeli wszystkie pomiary i badania z zachowaniem tolerancji wg pkt 6 dały wyniki pozytywne.

9. PODSTAWA PŁATNOŚCI

Cena wykonania zabezpieczenia 1 m³ konstrukcji drewnianej:

roboty przygotowawcze

zakup i dostawę materiałów

zabezpieczenie konstrukcji drewnianej preparatami antygrzybicznymi i przeciwpożarowymi

testy i pomiary zgodnie z pkt. 6 ST

10. PRZEPISY ZWIĄZANE

10.1. Normy

PN-75/C-04901 Środki ochronne drewna .Oznaczenia głębokości wnikania w drewno

PN-76/C-04902 Środki ochrony drewna .Oznaczenia lotności

PN-76/C-04903 Środki ochrony drewna .Oznaczenia wartości grzybobójczej metoda agarowa- klockowa przeciwko podstawczakom [Basidiomycetes].

PN-74/C-04904 Środki ochrony drewna .Badania agresywności korozyjnej w odniesieniu o stali .

PN-76/C-04905 Środki ochrony drewna .Badania przenikania przez tynki i powłoki lakierowane .

PN-76/C-04906 Środki ochrony drewna .Ogólne wymagania i badania .

PN-72/C-04907 Środki ochrony drewna .Oznaczenia wpływu na wytrzymałość drewna .

PN-76/C-04908 Środki ochrony drewna .Oznaczenie stopnia wytrzymałości metoda biologiczna .

PN-80/C-04909 Środki ochrony drewna .Oznaczenia wartości grzybobójczej środków chemicznych przeciwko grzybom powodującym szary rozkład drewna .

PN-63/C-6053-04 Środki ochrony drewna .Oznaczenia metoda klockowa skuteczności zabezpieczenia drewna przed owadami .

10.2. Inne dokumenty

Świadectwa dopuszczenia produktów do wbudowania

Aprobata techniczna dopuszczająca FOBOS M-2 do stosowania w budownictwie [Nr Świadectwa 915/92 wydana przez Instytut Techniki Budowlanej w Warszawie na podstawie orzeczeń :

Państwowego Zakładu Higieny w Warszawie z dnia 4 lutego 1992 roku dopuszczającego preparat do impregnacji materiałów budowlanych i wykończeniowych stosowanych w budynkach przeznaczonych na stały pobyt ludzi .Ocena higieniczna Nr 109/B-741/92

Zakładu Badań Ogniwych Instytutu Techniki Budowlanej w Warszawie z kwietnia 1992 roku [nr pracy SK 407/NP.-412/91] stwierdzającej trudnopalność drewna i materiałów drewnopochodnych zaimpregnowanych preparatem FOBOS M-2

Zakładu Drewna i Korozji Biologicznej Instytutu Techniki Budowlanej z dnia 15.10.1992 roku [praca nr SK-407-535/ND-604/91] stwierdzającego przydatność do powszechnego zastosowania preparatu FOBOS M-2 w celu ochrony materiałów drzewnych przed korozją biologiczną .

ST-B.20 TYNK I ŚCIANY Z PŁYT GIPSOWO-KARTONOWYCH , OKŁADZINY ŚCIAN, SUFITY PODWIESZONE

CPV 4542141-4

1. WSTĘP

1.1. Przedmiot Specyfikacji

Przedmiotem niniejszej Specyfikacji są wymagania dotyczące wykonania i odbioru robót związanych z montażem ścianek działowych oraz innych elementów wykończeniowych z płyt gipsowo-kartonowych w obiektach kubaturowych.

1.2. Zakres stosowania Specyfikacji Technicznej

Specyfikacja jest stosowana jako dokument przy zleceniu i realizacji Robót wymienionych w punkcie 1.1.

1.3. Zakres robót objętych Specyfikacją

Ustalenia zawarte w niniejszej specyfikacji dotyczą zasad prowadzenia robót związanych z montażem ścianek działowych oraz innych elementów wykończeniowych z płyt gipsowo-kartonowych w obiektach kubaturowych.

1.4. Podstawowe pojęcia.

Podstawowe określenia zgodnie z ST „Wymagania ogólne”.

1.5. Ogólne wymaganie dotyczące robót.

Wykonawca jest odpowiedzialny za sposób przeprowadzenia prac montażowych, za ich zakres zgodnie z Przedmiarem Robót, ST oraz zaleceniami Inspektora.

2. MATERIAŁY

Wynikające z rozwiązań technologicznych systemowych.

Płyty gipsowo-kartonowe

Wszystkie płyty gipsowo-kartonowe zaliczane są do kategorii materiałów niepalnych.

Współczynnik wydłużenia liniowego w funkcji zmian temperatury wynosi 5×10^{-6} na $^{\circ}\text{C}$

Współczynnik wydłużenia liniowego w funkcji zmian wilgotności względnej wynosi 7×10^{-6} na % wilgotności powietrza.

Płyta gipsowo-kartonowa powstała na skutek trwałego połączenia rdzenia gipsowego z okładziną kartonową. Specjalny wielowarstwowy karton spełnia rolę zbrojenia, przejmującego naprężenia rozciągające powstające przy zginaniu płyty. Równocześnie karton ten posiada znikomy opór dyfuzyjny, aby umożliwić dyfuzję gazów przez płytę. W trakcie produkcji kartonu następuje ukierunkowanie włókien celulozy. Większość włókien ma orientację równoległą do długości wstęgi. Wpływa to na istotne zróżnicowanie wytrzymałości płyty. Oznacza to, że płyta zginana w kierunku prostopadłym do długości jest trzy razy słabsza niż zginana wzdłuż długości. Karton jest trwale skleiony z rdzeniem gipsowym nie tylko na obydwu stronach płyty, ale pokrywa również dwie krawędzie podłużne. Przez środek płyty na jej „lewej” stronie biegnie napis podający: producenta, rodzaj płyty, grubość oraz dokładną datę wraz z godziną i minutą zaformowania. Na stronie licowej są nadrukowane małe punkty, wskazujące oś podłużną płyty. Rozstaw między nimi wynosi ok. 250 mm. Obecność nadrukowanych punktów ułatwia prawidłowe rozmieszczenie wkrętów mocujących bez dodatkowego trasowania.

Rodzaje krawędzi płyt

a/ krawędzie skośne	AK
b/ krawędzie półokrągłe	HRK
c/ krawędzie półokrągłe spłaszczone	HRAK
d/ krawędzie proste	SK

Rodzaje płyt:

a/ Płyta zwykła do stosowania w pomieszczeniach o wilgotności względnej nie większej niż 70%.

b/ Płyta o podwyższonej odporności na działanie wody, którą można zastosować w pomieszczeniach okresowo wilgotnych (okres podwyższonej wilgotności nie powinien przekraczać więcej niż 12 godzin). Płyta ma ograniczoną chłonność wody (przy zanurzeniu) do 10% poprzez dodatek silikonu do rdzenia gipsowego.

c/ Płyta ognioochronna przeznaczona do budowania przegród ogniowych. Posiada dodatek włókna szklanego w rdzeniu gipsowym. Maksymalna wilgotność powietrza 70%.

d/ Płyta wodoodporna i ognioochronna, łącząca w sobie cechy GKF i GKBI..

- Płyty produkowane są w następujących grubościach: 6.5, 9.5, 12.5, 15, 20, i 25 mm.

Masy szpachlowe i kleje gipsowe

Stosować szpachle i gipsy klejowe produkcji firmy, która wykonała płyty gipsowo-kartonowe użyte na budowie.

Akcesoria

Przy stosowaniu płyt gipsowo-kartonowych używać jedynie specjalistycznych akcesorii: taśma papierowa perforowana, taśma samoprzylepna- siateczkową, taśma narożna z wkładką narożną, narożnik perforowany 25x25 mm, półnarożnik aluminiowy 13x23x5, Narożnik metalowy siateczkowy, narożnik perforowany z PCV do formowania łuków, blachowkręty do blach o grubości do 0,75 mm, blachowkręty do blach o grubości do 0,75-2,25 mm, blachowkręty do mocowania blach grubych, blachowkręty mocujące płyty g-k do drewna, profil „U”, profil „C”, profil „U” nacięty, profil kapeluszowy, profil ościeżnicowy, detal służący do stabilizacji profili „UA” do podłogi i sufitu, profil sufitowy główny CD 60x27, profil sufitowy przyścienny UD 27x28, profil gięty, łącznik krzyżowy 60/60, łącznik wzdłużny, łącznik poprzeczny jednostkowy, łączniki poprzeczny dwustronny, wieszak górny noniusza, wieszak górny do przedłużacza, element bezpośredniego mocowania profilu/listwy drewnianej, element bezp. Mocowania profilu CD/27 uniwersalny, płaski.

blacha cynkowo-tytanowa – jak dla pokryć dachowych

- płyty elewacyjne o grubości 8mm o nawierzchni drewnopodobnej wykonane z termicznie utwardzanej żywicy, wzmocnionej jednorodnym włóknem drzewnym, sprasowane w wysokiej temperaturze i pod wysokim ciśnieniem. Ozdobna powierzchnia żywiczna zabarwiona rozproszonymi w całej płycie pigmentami otrzymywana przy zastosowaniu nowoczesnych procesów technologicznych np. NW06/ST (rysunek drewna), NW10/ST (rysunek drewna), NW08/ST (rysunek drewna), NW07/ST (rysunek drewna) i A 37.2.3 (zieleń) firmy TRESPA z katalogu TRESPA METEON, właściwości i parametry techniczne:

- odporność na działanie czynników atmosferycznych takich jak promienie słoneczne, kwaśne deszcze czy wilgoć;

- osadza się brud ani bakterie, dzięki czemu nie zachodzą procesy gnicia i butwienia,

- powierzchnia utwardzona strumieniem elektronów w procesie EBC
- pod wpływem ognia nie ulegają stapianiu, nie skapują ani nie eksplodują, pozostają stabilne przez długi czas działania ognia.
- wygodna w utrzymaniu i konserwacji - jej powierzchnie licowe i bocznych krawędzi nie wymagają malowania ani powlekania dodatkową warstwą ochronną.
- powierzchnia płyt jest gładka, nieporowata i szczelna, chroni skutecznie przed przenikaniem wilgoci oraz osadzaniem się brudu.
- grubości standardowe: 6, 8, 10 i 13 mm, w projekcie zastosowano grubość płyty 8mm
- do usunięcia zabrudzeń wystarczy woda i łagodny środek czyszczący stosowany w gospodarstwie domowym.
- Formaty standardowe płyt: 3650 x 1860 mm, 3050 x 1530 mm, 2550 x 1860 mm
- odporność w przedziale temperatur od -20°C do + 80°C.
- Sprężystość oraz odporność na zginanie, rozciąganie i naciski, jednolity i zbity rdzeń płyty nadaje jej wysoką rozciągliwość.
- nie wydziela żadnych substancji gazowych ani ciekłych, jest przyjazny dla środowiska
- rdzeń płyty czarny lub brązowy

sufit podwieszany

Hala basenowa - dźwigary z drewna klejonego + blacha trapezowa + płatwie drewniane + sufity podwieszane wodoodporne wytrzymujące wilgotność względną powietrza do 95% przy temperaturze 30°C bez ugięcia wypaczenia czy też rozwarstwienia, przeznaczone do basenów zawieszone na podkonstrukcji ze stali nierdzewnej

- sufit – parametry podstawowe

pochłanianie dźwięku: klasa A (wg ISO 11654) dla całkowitej wysokości konstrukcyjnej 200 mm $\alpha_w = 0,9$
Prywatność AC(= 180 (zgodnie z ASTM E 1414)
formaty: 600x600 lub 1200x600 lub 1200x1200 lub 600x1600 lub 600x1800 lub 600x2000 lub 600x2400
wybrany format: 600x1200mm
grubość płyt: 20 mm
materiał: sprasowana wełna szklana. Powierzchnia licowa pokryta powłoką *Akutex FT*, a powierzchnia tylna zabezpieczona welonem szklanym
kolor płyty Białe 500 najbliższy kolor wg NCS: S 0500-N
W.I.W. Współczynnik Iluminacji Wstecznej - 61
krawędź: E-profil nośny w połowie wysokości płyty, pomalowana,
konstrukcja: Ecophon Connect T24. Konstrukcja umożliwiająca demontaż każdej płyty, antykorozyjność
masa: ok. 3 kg wraz z konstrukcją
dostęp: łatwodemontowalne,
odporność na wilgoć: wilgotność względna 95% przy temp. 30°C
współcz. rozprasz. światła: 99% (kolor biały 500)
współcz. odbicia światła: 85% (kolor biały 500)
odporność ogniowa: niepalne, nie kapiące i nie odpadające pod wpływem ognia (NT Fire 003)
czystość powietrza do pomieszczeń o wymaganiach czystości powietrza 6/M3.

Pomieszczenia zaplecza basenowego – sufit tynkowany, gipsowany i malowany farbą łatwowymywalną

Pomieszczenia strefy wejściowej – sufit podwieszany do stropu na wys. 3m i 2,8m z wełny szklanej o wysokiej gęstości. Powierzchnia licowa pokryta specjalną powłoką np. *Akutex®T*, powierzchnia tylna zabezpieczona welonem szklanym, krawędzie wzmocnione i malowane, na podkonstrukcji ze stali ocynkowanej, malowanej proszkowo, – wg rysunków technicznych i opisu pomieszczeń znajdującego się pod punktem E.5

- sufit– parametry podstawowe

pochłanianie dźwięku: klasa A (wg ISO 11654) dla całkowitej wysokości konstrukcyjnej 200 mm $\alpha_w = 0,95$
formaty: 600x600mm lub 600x1200mm
wybrany format: 600x600mm
grubość płyt: 15 mm
materiał: sprasowana wełna szklana z powłoką *Akutex T*
krawędź: E - konstrukcja nośna częściowo zamaskowana.
Powierzchnia płyty widoczna 7 mm poniżej konstrukcji
masa: ok. 2,5 kg wraz z konstrukcją
konstrukcja: Ecophon Connect T15 lub T24
dostęp: łatwodemontowalne
odporność na wilgoć: wilgotność względna 95% przy temp. 30°C
współcz. rozprasz. światła: 87% (kolor biały 010)
współcz. odbicia światła: 84% (kolor biały 010)
odporność ogniowa: niepalne, nie kapiące i nie odpadające pod wpływem ognia

Hol wejściowy - sufit podwieszany do stropu na wys. 3m z wełny szklanej o wysokiej gęstości. Tzw. płyty korytarzowe o wym. 600x2400. Powierzchnia licowa pokryta specjalną powłoką np. *Akutex®T*, powierzchnia tylna zabezpieczona welonem szklanym, krawędzie wzmocnione i malowane na podkonstrukcji ze stali ocynkowanej, malowanej proszkowo

Hol przed szatnią okryć wierzchnich - sufit podwieszany do stropu na wys. 3m z wełny szklanej o wysokiej gęstości. Powierzchnia licowa pokryta specjalną powłoką np. *Akutex®T*, powierzchnia tylna zabezpieczona welonem szklanym, krawędzie wzmocnione i malowane, na podkonstrukcji ze stali ocynkowanej, malowanej proszkowo, dodatkowo projektowane są pojedyncze panele sufitowe z wełny szklanej o wysokiej gęstości, powierzchnia licowa pokryta specjalną powłoką np. *Akutex®T*, powierzchnia tylna zabezpieczona welonem szklanym, krawędzie wzmocnione i malowane na podkonstrukcji ze stali ocynkowanej, malowanej proszkowo wiszące solo na wys. 2,80m np. ECOPHON MASTER SOLO S

- sufit – parametry podstawowe

Chłonność akustyczna:
pochłanianie dźwięku: klasa A (wg ISO 11654) $\alpha_w = 1,1$
formaty: 1200x1200 lub 1200x2400
grubość płyt: 40 mm
materiał: sprasowana wełna szklana. Powierzchnia licowa pokryta powłoką *Akutex FT* kolor płyty Białe 500 najbliższy kolor wg NCS: S 0500-N powierzchnia tylna oraz krawędzie pomalowane

W.I.W.	Współczynnik Iluminacji Wstecznej - 63
konstrukcja:	płyta swobodnie wisząca bez profili nośnych podwieszona za pomocą systemowych spiral kotwiących Ecophon oraz linek stalowych
masa:	ok. 5 kg wraz z zawiesiem
odporność na wilgoć:	wilgotność względna 95% przy temp. 30°C
współcz. rozprosz. światła:	99% (kolor biały 500)
współcz. odbicia światła:	85% (kolor biały 500)
odporność ogniowa:	niepalne, nie kapiące i nie odpadające pod wpływem ognia (NT Fire 003)
odporność mechaniczna	Płyta wytrzymuje obciążenie punktowe do 500g lub obciążenie rozproszone do 2 kg (>100x100 mm). Całkowite dozwolone obciążenie to 2,5 kg dla płyty w formacie 1200x1200 mm i 4,5 kg dla formatu 2400x1200

3. SPRZĘT

Wynikający z rozwiązań technologicznych systemowych.

4. TRANSPORT

Załadunek, transport, rozładunek i składowanie materiałów powinny odbywać się tak, aby zachować ich dobry stan techniczny oraz wymagania stawiane poszczególnym materiałom przez producentów.

5. WYKONANIE ROBÓT

Wszystkie elementy zaprojektowane z zastosowanie płyt gipsowo-kartonowych wykonać zgodnie z dokumentacją ściśle przestrzegając wytycznych technologicznych opracowanych przez producenta materiałów.

5.1. Budowanie konstrukcji ściany:

Montaż szkieletu ściany rozpoczyna się od mocowania do podłoża (podłogi i sufitu) elementów poziomych – profili „U” przy pomocy kołków rozporowych. Maksymalny rozstaw między kołkami – 800 mm. Długość kołka należy tak dobrać aby był w pełni zakotwiony w betonie o wytrzymałości minimum B15. Ścianki powinny być stawiane w danym pomieszczeniu na ostatniej wylewce. Dla zapewnienia szczelności akustycznej ściany należy po skrajne profile zarówno poziome i pionowe (przylegające do stropu, podłogi i ścian bocznych) podłożyć taśmę izolacji akustycznej wykonaną z elastycznej pianki poliuretanowej. W miejscach połączeń w kształcie litery „T” mocujący profil „U” do podłoża, należy pozostawić odstęp, umożliwiając późniejsze wstawienie płyt gipsowo-kartonowych. Profile „C” docina się na długości odpowiadającą wysokości pomieszczenia, pomniejszając ją o ok. 1 m. Słupki – profile „C” skrajne mocuje się do ścian bocznych kołkami rozporowymi o rozstawie maksymalnym co 80 cm.. Profile „C” ustawione wzdłuż przebiegu nie są mocowane mechanicznie do profili „U”. Daje to możliwość bieżącego korygowania ich położenia w miarę mocowania płyt g-k do rusztu. Gdy zachodzi konieczność przedłużenia profilu „C”, należy dołożyć drugi odcinek, stosując zakładkę o długości co najmniej 30 cm. Połączenia te nie mogą znajdować się na jednakowej wysokości, w przypadku profili ustawionych sąsiadująco.

Ościeżnice stalowe powinny być wyposażone w specjalne strzemiona umożliwiające zamocowanie ich do profilu przyościeżnicowego.

W przypadku mocowania na ścianie obciążeń większych niż 30 kg, musi zostać wykonane przeniesienie obciążenia na ruszt ściany (deska lub grubsza sklejka). W przypadku obciążeń mimośrodkowych wprowadzający moment wywracający wyższy niż 300 Nm, musi być zastosowana konstrukcja rusztu (profile „C” wsunięte jeden w drugi, tworzące profile zamknięte).Wiszące urządzenia sanitarne mogą być mocowane do ściany przy wykorzystaniu specjalnych wsporników.

Styki poziome dwóch sąsiednich płyt winny być przesunięte względem siebie w pionie przynajmniej o 55 cm. Równocześnie należy przestrzegając wymogu, aby odcinek płyty montowany bezpośrednio przy podłodze był nie krótszy niż 1 m, a przy suficie 0,5 m. Nie stanowi błędu montowanie płyt na ścianie długością w kierunku poziomym. Zastosowanie tego rozwiązania jest uzasadnione wtedy, gdy wysokość pomieszczenia jest wielokrotnością szerokości płyty (x 1200 mm). Pokrywanie rusztu płytami rozpoczyna się od naroża pomieszczenia, luty umieszcza się jedna obok drugiej. Pionowo przebiegające profile „C”, jak już wcześniej wspomniano nie są mocowane do profili poziomych. Dopiero po położeniu płyty dany profil „C” (wypadający na krawędzi płyty) należy tak ustawić, aby był równoległy pionowej płyty oraz żeby wypadała ona na środku szerokości półki profilu.. Słupki „C” musi być tak obrócony, aby płyta była przykręcona najpierw na połowie półki bliżej środka. Usztywnia to profil na tyle, że nie ugnie się on przy mocowaniu drugiej płyty na połowie oddalonej od środka profilu. Płyty okładające drugą stronę ściany powinny być mocowane z przesunięciem w stosunku do płyt ze strony pierwszej, np. dla płyty o gr. 12,5 mm będzie to przesunięcie dokładnie o 60 cm. również płyty mocowane w warstwie drugiej muszą być przesunięte w stosunku do warstwy pierwszej o rozstaw między profilami (60 cm).

Rozstaw między wkrętami powinny być następujące:

a/ na krawędzi płyty co 20-25 cm

b/ w polu płyty co około 30 cm

W przypadku gdy ściana będzie okładana dwoma warstwami płyt, w pierwszej warstwie są one mocowane do rusztu blachowkrętami rozstawionymi co 60 cm

Dla zagwarantowania odpowiedniej odporności ogniowej ścianek o dużej wysokości, w miejscach połączeń poziomych płyt należy mocować dodatkowe kawałki płyt g-k.

5.2. Szpachlowanie połączeń płyt z krawędzią AK (KS)

Szczeliny na styku płyt o szerokości płyt wymagają wstępnego wypełnienia szpachlówką. Na styki między płytami o szczelinie mniejszej niż 1 mm można bezpośredni nakładać warstwa masy szpachlowej, stanowiącej podkład pod taśmę zbiorczą. Na styki z większą szczeliną, podkład pod taśmę nakłada się po stwardnieniu szpachlówki, którą należy najpierw wypełnić spoinę. Następną czynnością jest założenie taśmy. Należy ją dokładnie wcisnąć w świeżo nałożoną masę oraz pokryć wyciśniętą spod niej masą. Tak zaszpachlowana powierzchnia spoiny winna licować z powierzchnią sąsiadujących płyt. Ostateczne szpachlowanie należy przeprowadzić po stwardnieniu poprzedniej warstwy. Ostatecznym wykończeniem

spoiny jest szlifowanie drobnoziarnistym papierem ściernym. Przy szlifowaniu połączenia należy zwracać uwagę, aby nie uszkodzić kartonu. Stosowanie taśmy spoinowej samoprzylepnej nie wymaga wcześniejszego nałożenia warstwy podkładowej na miejsca spoinowane. Kolejności wykonywania pozostałych czynności nie ulega zmianie.

6. KONTROLA JAKOŚCI ROBÓT

Deformacja płaszczyzny ściany

Przy badaniu deformacji płaszczyzny ściany stosuje się regułę „dwóch metrów”. Sprawdza się we wszystkich kierunkach powierzchni ściany, czy odległość między jej najbardziej wypukłym punktem i najbardziej wklęsłym nie przekracza 2 mm.

Odchylenie od pionu.

Na wysokości ścianki dopuszcza się odchylenie od pionu nie przekraczające 5 mm.

Lokalna deformacja płaszczyzny ściany

Na powierzchni ścianki działowej, na przestrzeni 20 cm odległość między najbardziej wypukłym punktem i najbardziej wklęsłym nie może przekraczać 1 mm. Nie mogą także występować nagłe uskoki płaszczyzny.

Świadectwa dopuszczenia do stosowania w budownictwie

Wszystkie stosowane wyroby muszą posiadać świadectwa dopuszczenia do stosowania w budownictwie.

7. OBMIAŁ

Jednostką obmiaru jest m² okładziny sufitów.

8. ODBIÓR KOŃCOWY

Ogólne zasady odbioru robót podano w ST „Wymagania ogólne” pkt 8.

Roboty uznaje się za wykonane zgodnie z dokumentacją, ST i wymaganiami Inspektora, jeżeli wszystkie pomiary i badania z zachowaniem tolerancji wg pkt 6 dały wyniki pozytywne.

9. PODSTAWA PŁATNOŚCI

- Cena wykonania robót obejmuje:

roboty przygotowawcze

zakup i dostawę materiałów

wykonanie okładziny z płyt gipsowo-kartonowych, sufitów podwieszanych, okładzin ściennych

testy i pomiary zgodnie z pkt. 6 ST

10. PRZEPISY ZWIĄZANE

PN-B-79405:1997 „Płyty gipsowo-kartonowe”

PN-96/B- 02874 „Płyty gipsowo-kartonowe. Wymagania p. pożarowe”

ST-B.22 MONTAŻ WYPOSAŻENIA CPV 45215000-7

1. WSTĘP

1.1. Przedmiot Specyfikacji Technicznej

Przedmiotem niniejszej ogólnej specyfikacji technicznej (ST) są wymagania dotyczące wykonania i odbioru robót związanych z montażem wyposażenia w ramach budowy obiektu wymienionego w punkcie 1.1.

1.2. Zakres stosowania Specyfikacji Technicznej

Specyfikacja Techniczna jest stosowana jako Dokument Przetargowy przy zlecaniu i realizacji Robót wymienionych w p.1.1.

1.3. Zakres robót objętych Specyfikacji Technicznej

Ustalenia zawarte w niniejszej specyfikacji dotyczą zasad prowadzenia robót związanych z montażem wyposażenia.

1.4. Określenia podstawowe

Stosowane określenia podstawowe są zgodne z obowiązującymi, odpowiednimi polskimi normami oraz z definicjami podanymi w ST „Wymagania ogólne”.

1.5. Ogólne wymagania dotyczące robót

Ogólne wymagania dotyczące robót podano w ST „Wymagania ogólne”.

2. MATERIAŁY

Wycieraczki do obuwia systemowe szczotkowe lub gumowe,

Ścianki kabin sanitarnych i przebieralni – wykonane w systemie sanitarnych ścian działowych HPL

typu Compact 10 mm, 10/13 mm, 13 mm. Są one w sposób specjalny wykonane dla pomieszczeń wilgotnych i o dużej zawartości pary wodnej. Konstrukcja wykonana jest z trwałych laminowanych paneli o grubości 13 mm, są one zgodne z wszelkimi wymogami trwałości w konstrukcjach sanitarnych. Charakteryzują się niewielkim ciężarem konstrukcji.

Parametry techniczne:

materiał:

LTT COMPACT 10/13 mm, lity laminat, płyta wodoodporna, drzwi z płyty 13mm

kolor:	z palety RAL
wysokość całkowita:	2,02 ± 0,02 m
szerokość drzwi:	0,9m
sposób zamknięcia:	gałka z blokadą
przestrzeń pomiędzy podłogą a konstrukcją:	0,16 ± 0,02 m
konstrukcja nośna:	Profile aluminiowe, anodowane w kolorze naturalnym

Niecka basenowa

Przed wykonaniem obłożenia niecki folią podłoże musi być czyste, nośne, suche, wolne od pyłu, pęknięć rys oraz środków obniżających przyczepność. Podłoże należy oczyścić metodami mechanicznymi lub ręcznymi, adekwatnie do stwierdzonych zanieczyszczeń, np. przez szlifowanie, skuwanie, frezowanie. Bezwzględnie należy usunąć mleczko cementowe. Na koniec podłoże odkurzyć odkurzaczem przemysłowym.

Wszelkiego rodzaju pęknięcia, rysy należy bezwzględnie zamykać przy pomocy żywicy spajającej.

Powstałe rysy poszerzyć przy pomocy szlifierki do ok. 2 mm, naciąć poprzecznie w zależności od ilości rys w odległości 15–30 cm. W przypadku rys i pęknięć na dnie basenu zaleca się stosowanie żywicy w postaci czystej (bez dodatków). Zszycia przesypać na świeżo piaskiem o uziarnieniu 0,4–0,8 mm, w celu utworzenia powierzchni pod następne warstwy. Po 24 h nadmiar piasku odkurzyć. W przypadku ścian żywicę należy wymieszać z piaskiem kwarcowym o uziarnieniu 0,1–0,5 mm, wykonać odpowiedni szalunek na ścianie i powstałą zaprawą żywiczną zamknąć istniejące pęknięcia.

Folia basenowa

Niecka basenu pływackiego i basenu do nauki pływania wykończona folią basenową.

Folia basenowa musi posiadać aprobatę techniczną ITB i spełniać następujące warunki:

- Folia PCV,
- Grubość 1,5 mm,
- Zbrojona wkładem poliestrowym,
- Jednobarwna w kolorze błękitnym: ściany i dno basenów i zbiorników przelewowych, w kolorze czarnym linie rozdzielające tory w basenie pływackim,
- Powłoka akrylowa.

- Wymagania takie jak dla membrany ALKORPLAN 2000 lub lepsze.

Membrana na całej powierzchni basenów i zbiorników przelewowych musi być ułożona na ochronnej macie z włókniny poliestrowej bez pofałdowań i nierówności. Na murkach startowych i półce spoczynkowej należy ułożyć folię w wydaniu antypoślizgowym.

Łączenie folii należy wykonać zgodnie z instrukcją montażu producenta.

Ściany niecki basenowej

Do reprofiliacji ścian niecki basenowej stosować zaprawę cementową(bez dodatku wapna) klasyfikowaną jako CS IV o wytrzymałości na ściskanie wynoszącej przynajmniej 20 MPa.

Przed naniesieniem zaprawy wyrównawczej nanieść warstwę kontaktową i grzebieniową z zaprawy klejowej. Po 24 h utwardzoną warstwę grzebieniową zwilżyć wodą a następnie na mokrą powierzchnię zastosować szpachlę do reprofiliacji, wyrównując podłoże w zakresie od 3 do 30mm. Zaprawę nanieść kielnią lub szpachlą, duże powierzchnie wyrównać łatą. Obrobiona powierzchnia musi być uszorstniona, nie dopuszcza się filcowania, zacierania ani zagładzania. Po wyprofilowaniu powierzchni ewentualne listwy wysokościowe bezwzględnie usunąć, powstałe pustki uzupełnić materiałem.

Powierzchnie rynny odpływowej reprofilować w podobny sposób.

Dno niecki basenowej

Dno niecki wyprofilować przy pomocy jastrychu zespolonego z podłożem. Na warstwę wyrównującą stosować jastrychy klasyfikowane. Na odpowiednio przygotowane podłoże nałożyć warstwę szepną z zaprawy szepnej lub żywicy epoksydowej następnie stosując zasadę „mokre na mokre” ułożyć zaprawę jastrychową szybkowiązącą lub zaprawę jastrychową na bazie spoiwa szybkowiążącego. Nie dopuścić do wyschnięcia mostka szepnego. Powierzchnie okołobasenowe reprofilować w identyczny sposób, zachowując spadki podłoża w kierunku odpływów wody.

Doszczelnienie przejść instalacyjnych, opraw oświetleniowych itp.

W miejscach przejścia rur przez powierzchnię uszczelnianą, montażu odpływów, skimmerów, opraw oświetleniowych, spustów itp. wykonać korek epoksydowy. Na ścianach w konsystencji do szpachlowania z żywicy epoksydowej lub zmieszanej z piaskiem kwarcowym o uziarnieniu 0,1- 0,5 mm (zmieszany w stosunku 1:3 objętościowo lub 1:4 wagowo). Korek epoksydowy na ścianach można wykonać również za pomocą kleju epoksydowego. Elementy instalacji ze stali nierdzewnej przygotować podobnie jak elementy z tworzywa sztucznego, przed gruntowaniem dodatkowo odtłuścić Acetonem. Zaleca się wykonywać korek epoksydowy o szerokości 5–10 cm i głębokości 2–5 cm.

Przepisy i normy

Realizacja przewidzianych do wykonania robót budowlanych winna spełniać wszystkie przepisy prawa i normy.

Należy przestrzegać najważniejszych uregulowań dotyczących projektowania i budowy. W szczególności są to:

- przepisy dotyczące bezpieczeństwa i higieny pływalni krytych i otwartych
- FINA – postanowienia o realizacji obiektów dla celów sportowych
- PKWiU 28.11.23-62.60 – konstrukcje stalowe
- PN-EN 10088-2 stale nierdzewne – techniczne warunki dostawy

Cała konstrukcja podlega kontroli szczelności poprzez napełnienie wodą na okres 7 dni.

PRZEPISY PŁYWANIA FINA DOTYCZĄCE NIECKI SPORTOWEJ

FR 2.1 Długość

FR 2.1.2 25,00 metrów. Jeżeli na ścianach końcowych zainstalowane są płyty kontaktowe automatycznego urządzenia do pomiaru czasu, pływalnia musi być takiej długości, aby zagwarantować wymaganą odległość 25,00 metrów między dwoma płytami lub płytą, a ścianą.

FR 2.2 Tolerancja długości.

FR 2.2.2 W stosunku do nominalnej długości 25,00 metrów dopuszcza się tolerancję plus 0,03 metra minus 0,00 m, na obu ścianach końcowych we wszystkich punktach od 0,3 metra ponad i 0,8 metra poniżej powierzchni wody. Powyższe wymiary powinny być stwierdzone przez uprawnionego geodetę kraju, w którym znajduje się pływalnia. Tolerancje nie mogą być przekroczone także gdy są zainstalowane płyty kontaktowe.

FR 2.3 Głębokość - wymagana jest głębokość minimum 1,35 metra poczynając od 1-szego metra pływalni do przynajmniej 6-tego po stronie słupków startowych. Na pozostałej części wymagana jest głębokość minimum 1,0 m.

FR 2.4 Ściany

FR 2.4.1 Ściany końcowe powinny być równoległe i tworzyć z powierzchnią wody kąt prosty oraz powinny być zbudowane z twardego materiału o nieśliskiej powierzchni. Taka ściana powinna sięgać 0,8 metra poniżej powierzchni wody tak aby umożliwić pływakowi dotknięcie jej i odepchnięcie się od niej przy nawrocie bez żadnego niebezpieczeństwa.

FR 2.4.2 Listwy wypoczynkowe wzdłuż ścian pływalni są dozwolone. Nie mogą one znajdować się na głębokości mniejszej niż 1,2 metra poniżej powierzchni wody i mogą mieć szerokość od 0,1 metra do 0,15 metra.

FR 2.4.3 Przelewy mogą być umieszczone na wszystkich czterech ścianach pływalni. Jeżeli przelewy są zainstalowane na ścianach końcowych, to muszą być tak umieszczone aby można było umocować płyty kontaktowe do wymaganej wysokości 0,3 metra powyżej powierzchni wody. Muszą one być przykryte odpowiednią siatką lub ekranem.

FR 2.6 Liny torowe

FR 2.6.1 Liny torowe powinny być przeciągnięte na całej długości toru i przymocowane na obu krańcach pływalni do klamr zagłębionych w ścianach. Każda lina torowa powinna składać się z „pływaków” mających średnicę minimum 0,05 m a maksimum 0,15 m. „Pływaki” w odległości 5,0 metra od krańcowych ścian pływalni powinny być innego koloru niż pozostałe. Nie może być więcej niż jedna lina torowa pomiędzy poszczególnymi torami. Liny torowe muszą być mocno naciągnięte.

FR 2.6.2 Na wysokości oznaczenia 15-tego metra z każdego końca pływalni „pływaki” powinny być innego koloru niż pozostałe.

FR 2.6.3 Na pływalniach 50 m „pływaki” powinny zaznaczać innym kolorem odległość 25 m.

FR 2.6.4 Numery torów z miękkiego tworzywa mogą być umieszczone na linach torowych na starcie i na końcu narotowym pływalni.

FR 2.7 Słupki startowe powinny być sztywne i nie dawać efektu sprężystości. Wysokość słupka startowego ponad powierzchnię wody powinna wynosić od 0,5 metra do 0,75 metra. Powierzchnia słupka co najmniej 0,5 metra x 0,5 metra powinna być pokryta przeciwślizgowym materiałem, a maksymalne pochylenie jej w kierunku wody nie może przekroczyć

10° . Słupek powinien być tak skonstruowany aby pozwalał na uchwyt dłoni pływakowi podczas startu z niego, z przodu lub jego boków. Jeżeli grubość platformy startowej przekracza 0,04 metra, zalecane jest aby z obu stron słupka w przedniej części wycięte były uchwyty szerokie przynajmniej na 0,1 metra i, o szerokości 0,4 metra z przodu słupka 0,03 m poniżej platformy startowej. Uchwyty na dłonie do startu ze słupka mogą być zainstalowane z boków słupka startowego. Uchwyty do startu w stylu grzbietowym powinny być umieszczone na wysokości od 0,3 metra do 0,6 metra nad powierzchnią wody poziomo i pionowo. Uchwyty te muszą być równoległe do powierzchni ściany i nie mogą wystawać poza nią w kierunku wody. Głębokość pływalni na odcinku od 1,0 m do 6,0 m od strony słupków startowych musi wynosić przynajmniej 1,35 m. Wyświetlacze elektroniczne mogą być zainstalowane pod platformami startowymi. Błyskanie nie jest dozwolone. Cyfry nie mogą się zmieniać w czasie startu do stylu grzbietowego.

FR 2.8 Numeracja - każdy słupek startowy powinien posiadać numer na wszystkich 4 stronach, wyraźnie widoczny. Słupek nr 1 znajduje się z prawej strony, gdy stoi się na starcie twarzą do pływalni z wyjątkiem dystansów 50 m, które mogą rozpoczynać się z drugiej strony. Płyty kontaktowe mogą być numerowane w części szczytowej.

FR 2.9 Oznaczenia do nawrotów w stylu grzbietowym - linki z chorągiewkami powinny być zawieszone w poprzek pływalni na wysokości minimum 1,8 metra i maksimum 2,5 metra nad powierzchnią wody, zamocowane na podpórkach lub stojakach w odległości 5 metrów od obu końców pływalni. W odległości 15 metrów od każdego końca pływalni powinny być umieszczone znaki, a tam gdzie to jest możliwe także na każdej linie torowej.

FR 2.10 Linka przedwczesnego startu powinna być zawieszona na wysokości 1,2 metra w poprzek pływalni na stojakach umieszczonych w odległości 15 metrów od linii startu. Powinna ona być przymocowana do stojaków przy pomocy szybko zwalnającego mechanizmu. Po opuszczeniu do wody, linka powinna pokrywać wszystkie tory.

FR 2.11 Temperatura wody powinna być 25° - 28° . W czasie zawodów woda w pływalni musi być utrzymana na stałym poziomie bez żadnego falowania. Jeżeli przepisy o ochronie zdrowia obowiązujące w danym kraju tego wymagają, odpływ i dopływ wody jest dozwolony, o ile nie powstają przez to znaczniejsze prądy lub zawirowania.

FR 2.12 Oświetlenie - natężenie oświetlenia nad słupkami startowymi i krańcami pływalni przy nawrotach nie może być mniejsze niż 600 luksów.

FR 2.13 Oznaczenie torów - powinno być w ciemnym kontrastowym kolorze umieszczone na dnie pływalni w środku każdego toru.

Szerokość: minimum 0,2 m, maksimum 0,3 m

Długość: 46,0 m na pływalniach 50 m;

21,0 m na pływalniach 25 m.

Każda linia toru powinna kończyć się w odległości 2 metrów od ściany krańcowej pływalni wyraźną linią poprzeczną o długości 1,0 metra i o tej samej szerokości co linie toru. Na ścianach krańcowych lub na płytach kontaktowych powinny być oznaczone linie tej samej szerokości co linie toru. Powinny one przebiegać bez przerw od krawędzi pływalni do dna pływalni. Linia poprzeczna o długości 0,50 metra powinna być umieszczona na głębokości 0,30 metra poniżej powierzchni wody, mierząc od środkowego punktu linii poprzecznej.

Wytyczne dotyczące wykonania rynny przelewowej

Rynny przelewowe zewnętrzne w systemie fińskim lub wiesbaden.

Należy zapewnić równomierny odpływ wody wewnątrz rynny do otworów wylotowych. Należy zapobiec zalaniu krawędzi niecki wodą gromadzącą się w rynnie przelewowej. Prowadzenie wody od krawędzi przelewu do rynny przelewowej musi być stałe i równomierne. Ilość i wielkość odpływów z rynny należy dostosować do wielkości strumienia wody, który ma być odprowadzany. Przyłączenie zewnętrznej strony rynny należy wykonać za pomocą profilu z tworzywa sztucznego lub kształtowanej stali nierdzewnej.

Materiał rynny:

istniejąca betonowa prefabrykowana

Charakterystyka połączenia folii z płytkami ceramicznymi

- płytki ceramiczne o wymiarach 25 x 12,5 cm
- specjalny rodzaj materiału z przeznaczeniem dla basenów
- warstwa pionowa w kolorze niebieskim
- płytki pierwszej warstwy poziomej z profilem pochwyty 3
- pierwsza warstwa pozioma w kolorze niebieskim i piaskowym
- następnie płytki warstwy poziomej z powierzchnią antypoślizgową w kolorze piaskowym.

Kratka rynny przelewowej

- szerokość 30 cm
- grubość dobierana w celu uzyskania idealnej płaszczyzny z ceramicznym obrzeżem niecki
- materiał: polipropylen
- kolor: piaskowy lub biały
- istnieje możliwość demontażu kratki rynny celem dokonania czyszczenia kratki i rynny
- antypoślizgowa powierzchnia

Wytyczne dotyczące wykonania dna niecki basenu

Membrana PVC jest materiałem uzyskanym poprzez nałożenie w procesie kalandrowania na gorąco dwu warstw /pasów/ oraz usytuowanie centralnie pomiędzy nimi poliestrową siatkę zbrojeniową. Uzyskana w ten sposób membrana PVC z jednej strony pokrywana zostaje specjalną przezroczystą warstwą.

Grubość - 1,5 mm
Zbrojenie - siatka nylonowa w połowie grubości
Atest - DIN oraz PZH

Membrana PVC jest odporna na działanie chemicznych środków uzdatniania wody, podwyższoną zawartość chlorków powyżej 400mg/l i promieniowania UV oraz zewnętrzne czynniki atmosferyczne.

W celu uzyskania idealnego połączenia membran zgrzewanie należy wykonać przy pomocy automatu spawającego do membran. Połączenie to zostanie wstępnie wypełnione płynnym PVC, a następnie zostanie zastosowany specjalny profil PVC o następujących właściwościach:

- profil o zaokrąglonym zgodnym z wnętrzem basenu i równym R=50 mm
- odpowiednim do spawania gorącym powietrzem tak z materiałem pokrywającym dno, jak i materiałem pokrywającym panele
- jako końcowe uzupełnienie zostanie zastosowane płynne PVC

Niedoskonałość pomiędzy ścianą i profilem oraz dnem i profilem będzie niezauważalna < 1 mm.

Wytyczne dotyczące wykonania drabinki w niecce basenu

Drabinki wykonać jako przymocowane na stałe do ściany niecki w formie zamkniętej ze wszystkich stron. Drabinki winny posiadać wymiary główne zgodne z PN-EN 13451-2. Drabinki prowadzą do stopnia bezpieczeństwa lub do dna. Odstęp pomiędzy stopnicami 30 cm. Głębokość niszy minimum 13 cm. Szerokość niszy minimum 60 cm. Wysokość niższej z dwóch poręczy minimum 75 cm nad plażą, wysokość poręczy wyższej – 15 cm wyżej. Rozstaw poręczy od strony wody 50-55 cm. Poręcze należy przykręcić w rynnie przelewowej.

Przekrój poręczy średnica 5 cm.

Przepływ pionowy za pomocą dysz wlotowych:

W celu doprowadzenia czystej wody należy zamontować dysze denne z demontowanymi pokrywkami ze stali nierdzewnej, pokrywki nie mogą wystawać nie więcej niż 8 mm, rozmieszczenia dysz należy zamontować w taki sposób aby nie powstawały „strefy martwe”. Rozmieszczanie te musi nastąpić według równych warunków hydraulicznych dla każdej z dysz. Do głębokości 135 cm jedna dysza na 6 m², powyżej 1,35 jedna dysza na 8m² powierzchni dna basenu. Ciśnienie przed dyszami może wynosić maksymalnie 3 m słupa wody. Wymiar przekrojów wylotu dysz ustalić odpowiednio do ilości tłoczonej wody. Dysze należy przewidzieć z blachami maskującymi. Nie może istnieć możliwość wyciągnięcia ich przez osoby do tego nieupoważnione. Można zastosować inny system napływu wody do niecki, pod warunkiem że przejdzie próbę barwienia wody w ciągu 9 minut.

SAUNY – OPIS URZĄDZEŃ

ZESPÓŁ SAUN – OPIS URZĄDZEŃ

Projekt zakłada wyburzenie istniejącej aranżacji strefy saun, skucie warstw posadzkowych, wykonanie nowych instalacji, ułożenie nowych warstw posadzkowych wraz z izolacjami, ułożenie płytek, montaż stolarki, montaż urządzeń i nowego wyposażenia poszczególnych saun.

Sauna ifared(na podczerwień-sauna niskotemperaturowa)z cyfrowym sterowaniem zewnętrznym

Sauna istniejąca przeznaczona do wymiany, zakłada się wykonanie nowej sauny ifared-

(temperatura 40-50°C, wilgotność 8-15% - medium oddziałujące: promieniowanie podczerwone /IR/) (wymiarzy wewnętrzne sauny: szerokość 191 cm x głębokość 197 cm x wysokość 210 cm;

-kabina sauny– materiał na zewnątrz: specjalna impregnowana sklejka; materiał wewnątrz: boazeria ze świerku skandynawskiego „softline profil” - ułożona pionowo; klasa A- dodatkowo selekcjonowana

(kabina z pełną izolacją higrotermiczną: wełną mineralną oraz specjalną, trójwarstwową folią; boazeria wewnątrz kabiny świerk skandynawski - odporne na sinienie, skręcanie się oraz wycieki żywicy - o łagodnym profilu tzw. „softline profil”, z nacięciami chroniącymi ściany kabiny przed odkształceniami, niewidoczne ściany zewnętrzne wykonane z impregnowanej, sklejki odpornej na wilgoć)

-antypoślizgowa, antybakteryjna mata typu 'Soft Step" ułożona w ciągu komunikacyjnym

-wodoodporna podstawa ramy kabiny sauny – materiał: egzotyczne drewno oleiste iroko + świerk(rama kabiny sauny z dwóch rodzajów klejonego, a następnie skręcanego drewna: świerkowego oraz – egzotycznego, oleistego – iroko; zestawienie takie powoduje zwiększenie odporności kabiny sauny na podsiąkanie wody od podłoża na którym jest ustawiona)

-oświetlenie, osłona oświetlenia– 2 sztuki (półokrągła lampa 230V, kolor żółty w osłonie z drewna egzotycznego abachi)

-siedziska (ławki), oparcia, podgłówki, osłona pieca– materiał: egzotyczne drewno abachi (wawa, samba)(ławka o szerokości 56 cm, umieszczona na wysokości 45 cm; materiał - listwy z afrykańskiego, nienagrzewającego się drewna abachi; oparcie nad górną ławką, podgłówki - po jednym na każdą ławę oraz obudowa pieca – również drewno abachi)

-bezprogowe drzwi całoszkłane o wymiarze zewnętrznym ościeżnicy 100 cm x 200 cm (wymiar w świetle ościeżnicy 90 cm x 200 cm) (drzwi z tafli certyfikowanego, bezpiecznego, szkła o grubości 8 mm, osadzone na aluminiowej futrynie; kolor tafli: brąz)

-promienniki ceramiczne IR (kształt cylindryczny) z wkładami lustrzanymi, osłonami zamszowanymi, 9 zestawów promienników IR o łącznej mocy ok. 4 050W

- pionowe-tylne, na plecy (głównie kręgosłup)sterowniki

- pionowe-przednie, na nogi oraz część tułowia

- poziome-tylne, na stopy oraz łydki

-sterownik zewnętrzny z czujnikiem temperatury z zabezpieczeniem termicznym oraz wyświetlaczem LED, skrzynka zabezpieczająca sterownik przed dostępem osób niepowołanych, przeszklona, zamykana na klucz(cyfrowy sterownik z ekranem LED do kabiny infrared do sterowania temperaturą – pokazuje temperaturę zadaną przez użytkownika oraz temperaturę panującą w kabinie; steruje opóźnieniem włączenia promienników oraz włącznikiem oświetlenia; wyposażony jest w wewnętrzny czujnik temperatury; system przeciwprzegrzewaniowy – specjalny systemem elektroniczny sterownika, połączony z czujnikiem umiejscowionym wewnątrz kabiny, chroniącym użytkownika przed narażeniem się na przegrzanie)

-skrzynka zabezpieczająca sterownik przed dostępem osób niepowołanych; przeszklona, zamykana na klucz

-tablica z regułami kąpieli (format A4) wykonana z drewna, zabezpieczona szkłem

-zestaw dwóch specjalnych głośników saunowych wraz z instalacją (dwa przewody audio)

-instalacja alarmowo/przywoławcza (niskonapięciowa instalacja alarmowa obejmująca: przycisk załączający w kabinie sauny, sygnalizator akustyczny na zewnątrz sauny oraz przycisk rozłączający umieszczony przy sterowniku sauny),

-wentylacja kanał wentylacji grawitacyjnej wraz kratka min. fi 100mm, odporny na wysokie temperatury, nawiew poprzez szczelinę pod taflą szklaną drzwi, oraz poprzez istniejący otwór wyrównawczy w ścianie bocznej,

Wymiana wiadra prysznicowego- wiadro prysznicowe o pojemności ok. 10 litrów. Wykonane ze specjalnego, trwałego drewna, pokrytego lakierem wodoodpornym, szczelne i łatwe do utrzymania w czystości. Posiada uchwyt mocujący, wykończenia ze stali nierdzewnej, dźwignię do przechylania wiadra wyposażoną w łańcuch lub sznurek oraz mechanizm do automatycznego napełniania wodą. Może być zamontowane na ścianie w strefie mokrej saun.

Łaźnia parowa istniejąca -temperatura 50°C, wilgotność do 100%, medium oddziałujące: wilgotne powietrze

Wymiary zewnętrzne: głębokość: 350cm, szerokość: 253 cm, wysokość: 210 cm.

Konstrukcja kabiny łaźni (ściany, sufit):

- izolacja ekstrudowana płyta budowlana 80 mm grubości, odporna na wilgoć, zmiany temperatur dzięki odpowiedniej twardości.

- ściany wykończone mozaiką szklaną- zakłada się wymianę istniejącej mozaiki 2,5 cm x 2,5 cm (mix 90% biała, 10% szara) z klejem do mozaiki oraz fugą krzemianową w kolorze białym (kolorystyka według próbnika wykonawcy).

- sufit prosty, płaski wykończony specjalnym tynkiem malowany na biało.

Podłoga: podłoga ze spadkiem kierunku kratki , bez wykończenia ceramiką, wykonanie izolacji przeciwwilgociowej, wykonanie ogrzewania elektrycznego podłogi wraz z termostatem wykończenie podłogi mozaiką szklaną 2,5 cm x 2,5 cm (mix 90% szare i 10% białe) z klejem do mozaiki oraz fugą krzemianową w kolorze szarym.

Siedzisko:

siedziska istniejące umieszczone na jednym poziomie wzdłuż trzech ścian, siedziska w narożach łączone pod kątem 45 st., wykończone mozaiką szklaną 2,5cm x 2,5cm zakłada się wymianę mozaiki (kolor szary 100%) z klejem do mozaiki oraz fugą krzemianową w kolorze białym.

Kominek parowy:

kominiarstwo parowe istniejące z wkładem odpornym na wysoką wilgotność, wykończenie komina mozaiką szklaną 2,5 cm x 2,5 cm (kolor szary 65%, biały 35%) z klejem do mozaiki oraz fugą krzemianową w kolorze szarym lub białym.

Drzwi:

drzwi do wymiany- drzwi całe szklane o wymiarze zewnętrznym ościeżnicy 100 cm x 200 cm, szkło bezbarwne, hartowane o gr. 8 mm, w ramie aluminiowej malowanej proszkowo na kolor biały z uszczelką oraz klamką drewnianą.

Wypozażenie:

- wąż na zimną wodę Dn 1/2" do czyszczenia kabiny z zaworem, kolor: chrom – 2 sztuki
- skrzynka zabezpieczająca sterownik przed dostępem osób niepowołanych: przeszklona, zamykana na klucz
- tablica z regulami kąpiel (format A4) wykonana z drewna, zabezpieczona szkłem
- instalacja alarmowa/przywoławcza (niskonapięciowa instalacja alarmowa obejmująca: przycisk załączający w kabinie sauny, sygnalizator akustyczny na zewnątrz sauny oraz przycisk rozłączający umieszczony przy sterowniku sauny),
- generator pary + sterownik + zmiękcacz wody z systemem autom. regeneracji złoża

Wentylacja:

kanal wentylacji wywiewnej DN 150, zapewniający 5-6 wymian powietrza na godzinę nawiew powietrza następuje poprzez szczelinę pod taflą szklaną; wywiew powietrza następuje poprzez kanal wentylacyjny (anemostat z regulacją wywiewu powietrza) umieszczony suficie kabiny; ze względu na parametry powietrza odprowadzanego z łaźni parowej kanal wywiewny powinien być przygotowany na odbiór powietrza o zwiększonej wilgotności.

Przedział techniczny:

pomieszczenie znajdujące się w bezpośrednim położeniu łaźni parowej, o wymiarach zapewniających swobodny montaż, obsługę i serwis urządzeń technologicznych; do przedziału technicznego należy doprowadzić wszelkie niezbędne media.

Łaźnia parowa okrągła

Istniejąca kabina- istniejąca średnica 210cm, o wysokości 210cm, kabina wyposażona w ławkę.

Zakłada się wymianę istniejącego oświetlenia, umieszczonego na suficie.

Pokrycie wykończenia- istniejąca mozaika do skucia, wykonanie nowej zgodnie z projektem wykończenia wnętrza.

Sauna fińska (sucha)- istniejąca

Zaleca się wymianę wykończenia wnętrza sauny.

- temperatura 85-110°C, wilgotność powietrza ok. 10- 20%

- KABINA

Kabina: konstrukcja z litego drewna złożona z paneli umocowanych na masywnym szkieletie frezowanym i z wykonanymi czopami; stabilność konstrukcji wynika z połączenia na wpust paneli i profili podstawy oraz sufitu.

Izolacja termiczna z zastosowaniem wełny mineralnej o grubości 40 mm i barierą parową wykonaną z aluminium.

Widoczne wykończenie wewnętrzne i zewnętrzne wykonane jest z desek jodłowych łączonych na pióro i wpust o grubości 14 mm;

Wykończenie zewnętrzne niewidocznych elementów wykonane jest ze sklejki topolowej o grubości 14 mm. Listwy przypodłogowe w kabinie wykonane są z litego drewna.

- drewniane elementy wyposażenia z drewna abachi, wyprofilowane ławki umocowane na stałe, oparcie wyprofilowane według wybranego desingu przez Inwestora na etapie realizacji,

- kratki podłogowe;

- wyprofilowane ławki umocowane na stałe; oparcia wyprofilowane

- drzwi w saunie przeszklone, tafla szkła grubości 8mm, bezbarwne, szkło bezpieczne, rama z aluminium, bez progu, aluminiowe zawiasy. Zewnętrzne wymiary ramy: 90 x 200 cm (szer. x wys.).

- akcesoria: termo higrometr, klepsydra, cebrzyk i chochla

- piec elektryczny wraz ze sterownikiem,

- oświetlenie- stałe oświetlenie złożone z dwóch lamp odpowiednich do wysokich temperatur, wyposażonych w drewniane osłony.

TECHNOLOGIA

Piec wysokiej jakości działający na zasadzie elektrycznego ogrzewania oporowego jest wyposażony w panel sterowania z mikroprocesorem pozwalającym na sterowanie i regulowanie ilości ciepła i pary.

Wewnątrz kabiny przewiduje się umieszczenie sondy mierzącej temperaturę.

Na system klimatyzacji składają się :

- Dwa otwory wentylacyjne odpowiednio umiejscowione wewnątrz kabiny;

- Przygotowanie do podłączenia do systemu recyrkulacji powietrza, ze sterowaniem rozdzielnicą elektryczną zarządzającą urządzeniami do włączania urządzeń napowietrzających w kabinie.

Układ sterowania wyposażony jest w rozdzielnicę elektryczną służącą do kontrolowania funkcjonowania sauny, posiadającą następujące funkcje:

- Zabezpieczenie pieca;

- Sterowanie czasowe działania biosauny;

- Sterowanie oświetleniem (wybór między oświetleniem ciągłym a oświetleniem bezpieczeństwa)

PIEC

Generator ciepła wykonany ze stali nierdzewnej, zasilany energią elektryczną o mocy odpowiedniej do wymiarów kabiny, wyposażony w panel sterowania..

Piec elektryczny o następujących cechach:

Maksymalny pobór: około 9kW;

programowany elektronicznie
włączanie/wyłączanie automatyczne i manualne.

Grota solna

W istniejącej grocie oczyścić ściany do istniejących ścian konstrukcyjnych. Następnie wykonać izolację parowilgociową i ocieplenie, następnie okładzinę bloczkami solnymi ręcznie formowanymi. Na ścianach groty wykonać system oświetlenia niekoprowdowego, ogrzewanie podłogowe. Sufit groty wystylizować na naturalne stalaktyty z masy utwardzanej. Drzwi do groty wykończyć izofoniczną tapicerką kolorystycznie dobraną do muru solnego.

Wyposażenie groty:

- natrysk solny sufitowy, leżaki relaksacyjne, oświetlenie groty solnej, oświetlenie stalaktytów, system kanalizacji kanałowej, kratka podłogowa drzwi wejściowych zapobiegająca wynoszeniu soli na zewnątrz, .

Odwodnienia

- Odwodnienie stropodachów - wewnętrzne wpusty dachowe – wg projektu.
- Rury spustowe – z blachy cynkowo – tytanowej
- Odwodnienie plaży basenowej – płytki ceramiczne basenowe wyprofilowane w sposób umożliwiający odwodnienie plaży, wg proj. branży sanitarnej, oraz wg wytycznych producenta

Wycieraczki zewnętrzne

Przed wejściami do obiektu zostaną zamontowane systemowe wycieraczki z kraty stalowej ocynkowanej ogniowo, wykonanej z płaskowników nośnych 25/2, o oczkach 44x11mm.

Boks kasowy,

Platforma do transportu osób niepełnosprawnych zamontowana na schodach holu głównego,
Siedziska holu głównego,

I. WYKAZ SPRZĘTU I WYPOSAŻENIA POMIESZCZEŃ

1. ZESPOŁY SANITARNE I SZATNIOWE, POM. GOSPODARCZE

- | | |
|---|------------|
| 1.1. pojemniki na odpady z tworzywa o poj. 14L (cały obiekt) | - 44 szt. |
| 1.2. dozowniki mydła – z tworzywa o poj. 0,5L | - 26 szt. |
| 2. suszarki do rąk z tworzywa włączane automatycznie, czas suszenia około 30 sekund, moc około 1800W | - 22 szt. |
| 1.4. suszarka do włosów | - 10 szt. |
| suszarka do włosów z automatycznym włącznikiem na uchwycie dyszy
silnik kolektorowy, moc znamionowa 1000 W, strumień powietrza 13l/sek,
elastyczny wąż o dł. 1,5 m, dane techniczne: szer. 258 mm, gł. 172 mm, wys. 256 mm | |
| 1.5. podajniki papieru toaletowego – z tworzywa | - 16 szt. |
| 1.6. automat do dezynfekcji stóp – z tworzywa | - 2 szt. |
| 1.7. lustra łazienkowe 50x60cm | - 24 szt. |
| 1.8. lustra w szatniach 100x200cm | - 2 szt. |
| 1.9. siedziska prysznicowe dla osób niepełnosprawnych | - 1 szt. |
| 1.10. zestaw poręczy łazienkowych dla osób niepełnosprawnych | - 2 kpl. |
| 1.11. drążek z zasłonką tekstylną | - 7 szt. |
| 1.12. wieszaki potrójne ze stali nierdzewnej do kabin przebieralni i kabin sanitarnych | - 11 szt. |
| 1.13. wieszaki na odzież wierzchnią w formie haczyków na listwie o dł. 120cm ze stali nierdzewnej C4 (typ 1,4436) | - 4 szt. |
| 1.14. wieszaki stojące na odzież wierzchnią o dł. 120cm – stojące, stalowe do szatni okryć wierzchnich | - 6 szt. |
| 1.15. Szafy ubraniowe basenowe pojedyncze
wym. 197x30x52cm – bez ławeczki
materiał: Płyta Compactowa, lity laminat HPL
wyposażone w elektroniczny system zamykania (paski do identyfikatora na rękę)
konstrukcja szafy – stal nierdzewna C4 (typ 1,4436) | - 6 szt. |
| 1.16. Szafy ubraniowe basenowe podwójne typu L
wym. 197x32x52cm – z ławeczką
materiał: Płyta Compactowa, lity laminat HPL
wyposażone w elektroniczny system zamykania (paski do identyfikatora na rękę)
konstrukcja szafy – stal nierdzewna C4 (typ 1,4436) | - 120 szt. |
| 1.17. Szafy ubraniowe dla personelu pojedyncze
wym. 197x30x52cm – z ławeczką | - 16 szt. |

- materiał: Płyta Compactowa, lity laminat HPL
wyposażone w zamek na kluczyk
konstrukcja szafy – stal ocynkowana
- | | | |
|--|---|-------|
| 1.18. ławki szatniowe drewniane na nóżkach stalowych o wym. 35x150x40cm | – | 8 szt |
| 1.19. szafa magazynowa na środki czystości i sprzęt do sprzątania
wym. 30x45x200cm, materiał: laminat wysokociśnieniowy HPL | – | 4 szt |
| 1.20. Wózek do sprzątania
materiał: stelaż metalowy chromowany na kółkach, wózek wyposażony w 2 wiadra
o poj. 25L, wyciskarka do mopów, uchwyt na worek o poj. 120L, 3 kuwety, 2 wiaderka 6l | – | 4 szt |
| 1.21. wieszaki i poła na przybory toaletowe – komplet
przy natrysku – z tworzywa | – | 7 szt |
| 1.22. tablice informacyjne , bhp, ppoż, wyjścia ewakuacyjne,
tablice kierunkowe – dotyczy całego obiektu | – | 1 kpl |
| 1.23. wycieraczka zewnętrzna stalowa wym. 50x80cm | – | 4 szt |
| 1.24. wycieraczka zewnętrzna stalowa wym. 70x150cm | – | 1 szt |

2. MEBLE W POKOJACH BIUROWYCH, HOLACH, ZAPLECZACH SOCJALNYCH

Pokój kierownika:

- | | | |
|--|---|-------|
| 1. zestaw: biurko z pomocnikiem z płyt mdf w okleinie drewnianej
na konstrukcji stalowej i krzesłem obrotowym z oparciem i podłokietnikami wykończonym ekoskórą | – | 1 kpl |
| 2. stół biurowy konferencyjny – gruby blat z płyt mdf w okleinie drewnianej
konstrukcja stalowa, wym. 90x160cm | – | 1 szt |
| 3. krzesła biurowe konferencyjne stałe na konstrukcji stalowej
z podłokietnikami , siedzisko i oparcie wykończone tkaniną | – | 8 szt |
| 4. szafy biurowe o wym. 40x90x200cm z płyt mdf w okleinie drewnianej | – | 3 szt |

Hol, komunikacja:

- | | | |
|---|---|-------|
| 5. ławka „do poczekalni” 3 – osobowa mieszcząca 3 miejsca siedzące,
wykonane ze sklejki bukowej, po zewnętrznych stronach podłokietniki wykończone drewnem kolor sklejki:
pomarańczowy lub czerwony, konstrukcja ławki ze stalowego stelażu ocynkowanego i malowanego w kolorze szarym, wym.62x145x48cm | – | 4 szt |
|---|---|-------|

Kasa, szatnia ogólna:

- | | | |
|--|---|-------|
| 6. blat kasy szer. 60cm i dł. 8m, gr. 5cm
wykonany z płyty wiórowej jako warstwy konstrukcyjnej i masy żywicznej typu corian jako okładziny wierzchniej
w kolorze czerwonym | – | 1 szt |
| 7. blat szatni szer. 65cm i długości 4,05m, gr. 5 cm
wykonany z płyty wiórowej jako warstwy konstrukcyjnej i masy żywicznej typu corian jako okładziny wierzchniej
w kolorze czerwonym | – | 1 szt |
| 8. krzesło biurowe obrotowe na kółkach z podłokietnikami,
na konstrukcji stalowej, siedzisko wykończone tkaniną | – | 3 szt |

Pomieszczenie obsługi technicznej:

- | | | |
|--|---|-------|
| 9. biurko 60x140 – z płyt mdf w okleinie drewnianej na konstrukcji stalowej | – | 1 szt |
| 10. krzesło biurowe obrotowe z podłokietnikami,
na konstrukcji stalowej, siedzisko wykończone tkaniną | – | 2 szt |
| 11. szafy biurowe o wym. 40x90cm z płyt mdf w okleinie drewnianej | – | 1 szt |

Pomieszczenie socjalne:

- | | | |
|---|---|-------|
| 1. stolik kuchenny na konstrukcji stalowej,
blat z płyt mdf w okleinie drewnianej wym. 80x120cm | – | 1 szt |
| 2. krzesło drewniane wykonane ze sklejki bukowej
w kolorze pomarańczowym na konstrukcji stalowej, ocynkowanej i malowanej w kolorze szarym | – | 5 szt |
| 3. blat kuchenny o wym. szer. 60cm, dł. 3,3m, gr. 5cm
wykonany z płyty wiórowej jako warstwy konstrukcyjnej i masy żywicznej typu corian jako okładziny wierzchniej
w kolorze pomarańczowo – brązowym | – | 1 szt |
| 4. modułowa zabudowa szafek i szuflad kuchennych podblatowych
szer. modułu 60cm, wysokość razem z cokołem 80cm, z płyt pdf w okleinie drewnianej, dł. zabudowy 3,3m | – | 1 kpl |
| 5. szafki wiszące z płyt mdf w okleinie drewnianej
wym. gł.35xszer.120xwys.60 | – | 2 szt |
| 6. lodówka do wys. 80cm do zabudowy pod blatem | – | 1 szt |
| 7. mikrofalówka o mocy do 1800W | – | 1 szt |

Uwaga!!! Dobór mebli należy dokonać z jednej kolekcji.

3. WYPOSAŻENIE BASENU

– **Uwaga! Nie może być sprzeczne z przepisami FINA oraz z Rozporządzeniem Rady Ministrów z dnia 6 maja 1997r w sprawie określenia warunków bezpieczeństwa osób przebywających w górach, pływających, kąpiących się i uprawiających sporty wodne.**

- Niecka basenu ze stali szlachetnej, z wyposażeniem sportowym, – 1 kpl
ze stali nierdzewnej 1.4462
Wymiary (Kształt wg planu): maksymalna długość: 25,02 m
maksymalna szerokość: 12,50 m, głębokość wody 2,60 m
Całkowita pow. lustra wody: 312,75 m

Niecka wyposażona jest w następujące elementy wchodzące w skład kompletu:

- Drabinka, w niszy ściany z poręczami – 4 szt.
- Ruszt rynny, prosty, biały – 75mb
- Piktogram "Nie skakać do wody z krawędzi basenu" – 4 szt.
- Słupek startowy FINA z materiału 1.4462, zgodnie z FINA Handbook, Facilities rules FR 2.7 i FR 2.8 i EN 13451-4.2001 do użytkowania w czasie zawodów sportowych i treningów. Demontowalny słupek startowy jako ładna w kształcie, zgodna z wymaganiami sportowymi konstrukcja spawana ze szlifowanej stali szlachetnej – 5 szt.
- Mocowanie lin torowych - 8 szt.
- Liny torowe 25m – 4 szt.
- Urządzenie falstartu – 1 szt.
- Sygnalizacja nawrotu w stylu grzbietowym – 2 szt
- Ściana nawrotowa z tulejami, kompletna – 10 szt
- Pasy torów pływackich – 26 szt
- Masaż karku szeroki 400/15 z kołnierzem mocującym- 1 szt
- Masaż karku wąski Ø80 z kołnierzem mocującym – 1 szt
- Armatka wodna ruchoma Ø50 – 1 szt
- Punkt masażu R 1 1/2" z układem ssania powietrza – 1 szt
- Dźwig dla osób niepełnosprawnych – 1szt
- zestaw do badania wody - fotometr elektroniczny – 1 szt
- wózek do lin torowych ze stali nierdzewnej – 1 szt



4.8. inwalidzki wózek prysznicowo-toaletowy – 3 szt

4.9. odkurzacz do czyszczenia basenów – 1 szt

4.10. sprzęt do czyszczenia powierzchni płaskich na basenach i szatniach - 1 kpl

-	Szczotka	do	rynien	przelewowych	-	2	szt
-	Uchwyt	na	drażek	dla Pads	-	2	szt
-	Uchwyt	na	ręczny	Pads	-	2	szt
-	Pads	do	uchwytów	średni	-	10	szt
-	Pads	do	uchwytów	mięki	-	10	szt
-	Szczotka	do	podłóg	biały włos twarda	65 mm x 275 mm	-	2 szt
-	Szczotka	do	podłóg	biały włos twarda	65 mm x 470 mm	-	2 szt
-	Ściągacz	wody	z gumą	z naturalnego kauczuku	35 mm x 400 mm	-	2 szt
-	Ściągacz	wody	z gumą	z naturalnego kauczuku	35 mm x 500 mm	-	2 szt
-	Ściągacz	wody	z gumą	z naturalnego kauczuku	35 mm x 700 mm	-	2 szt

- Drażek do w/w elementów ergonomiczny dł. 1300 mm , śr. 31 mm - 3 szt
- Drażek do w/w elementów ergonomiczny dł. 1500 mm , śr. 31 mm - 3 szt
- 4.11. tablice informacyjne, bhp, ppoż, tablice kierunkowe – 1 kpl
- 4.14. regały magazynowe ze stali nierdzewnej C4 (typ 1,4436) wym.50x120x200 – 9 szt

5. SPRZĘT DO NAUKI PŁYWANIA

- 5.1. deska do nauki pływania np. wym. 47x32x3cm – 25 szt
- Wykonana ze spienionego polietylenu, elastyczna i trwała.



- pas wypornościowy duży/mali – 25 szt



- delfin polietylenowy do nauki pływania dla dzieci – 25 szt



- słupek mini – nurek (w zestawie 6 sztuk) – 3 kpl
- przedmiot treningowy do podejmowania z dna



- 1. kółka do nurkowania (w zestawie 3 sztuki) – 3 kpl
- przedmiot treningowy do podejmowania z dna



1. zabawka do wylawiania żółwik
przedmiot treningowy do podejmowania z dna

– 3 kpl



5.7. tunel podwodny (trójkąt)

– 5 szt

kształt - trójkąt, z tworzywa sztucznego ,aluminium anodowanego i elementów ze stali nierdzewnej, zatapialny, z poziomą częścią skierowaną ku dołowi, jej wielkość pozwala przepłynąć również dorosłej osobie.



5.8. lina kąpieliskowa 25m

– 1 szt



5.9. wózek basenowy np. wym. 138x60x172cm

– 1 szt



- 5.10. makaron – walec z pianki wraz z łącznikami, walce można łączyć za pomocą łączników w pływające konstrukcje – 30 szt

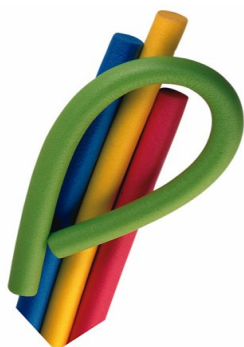

6. ZABAWKI WODNE

- 6.1. koszykówka wodna – kosz ze stali nierdzewnej osadzonej na pływaku z polietylenu – 2 szt



„Siatkówka wodna 3x1m” – zestaw do gry w siatkówkę wodną: siatka rozpięta na konstrukcji ze stali kwasoodpornej i aluminium anodowanego osadzonej na pływakach polietylenowych. Wymiary konstrukcji 3mx1m



6.3. bramka do piłki wodnej

– 2 szt



6.4. piłki do gry w wodzie

– 15 szt

6.5. Zjeżdżalnia dla dzieci np. SŁOŃ

– 1 szt

posiadająca niezbędne atesty i certyfikaty, przeznaczona dla dzieci do lat 7, wykonana z laminatu poliestrowo – szklanego odpornego na działanie środowiska basenowego, kolor zjeżdżalni pomarańczowy. Wymiary Słonia: długość ślizgu 145cm, szerokość ślizgu 50cm, wysokość 152cm, długość 230cm

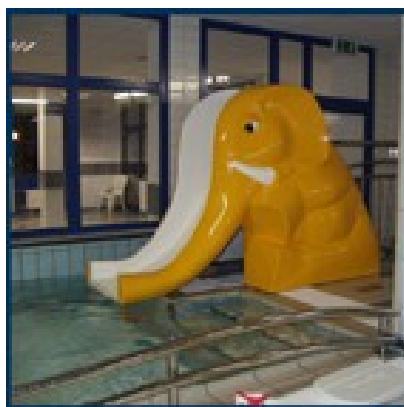

wyprodukowana z elastycznej pianki komórkowej pokrytej plastikiem - miękkim, przyjemnym w dotyku, bezpiecznym dla dzieci, - możliwość umocowania lub swobodnego pływania, bezpieczna zabawa dla najmłodszych, łatwe w czyszczeniu



6.7. zabawka pływająca np. rozgwiazda

– 1 szt

wyprodukowana z elastycznej pianki komórkowej pokrytej plastikiem - miękkim, przyjemnym w dotyku, bezpiecznym dla dzieci, - możliwość umocowania lub swobodnego pływania, bezpieczna zabawa dla najmłodszych, łatwe w czyszczeniu

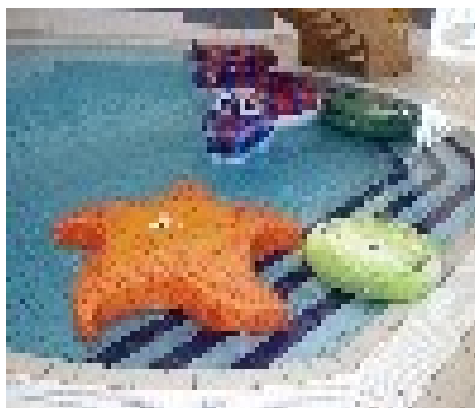

wyprodukowana z elastycznej pianki komórkowej pokrytej plastikiem - miękkim, przyjemnym w dotyku, bezpiecznym dla dzieci, - możliwość umocowania lub swobodnego pływania, bezpieczna zabawa dla najmłodszych, łatwe w czyszczeniu

7. SPRZĘT RATOWNICZY

7.1. fantom do nauki udzielania I pomocy – 1 szt



7.2.. resuscytator – 1 szt



7.3.. butla 5l tlenu medycznego – 1 szt



7.4. koło ratunkowe z zasobnikiem z liną – 2 szt



7.5. kołnierz usztywniający

– 1 szt



Nosze płachtowe. wykonane z tworzywa sztucznego. Struktura siatkowa przyspiesza odpływ wody. Wymiary: 180x76cm. Posiadają osiem uchwytów transportowych.

7.7. deska ortopedyczna

– 1 szt



7.8. uchwyt do koła ratunkowego

– 2 szt



7.9. apteczka

– 1 szt

7.10. tuba ręczna nagłaśniająca mini

– 1 szt

MEGAFON: mini głośnik tubowy, moc 8 W, zasięg akustyczny 300 - 500 m, zasilanie 6 x baterie 1,5 V "AA", regulacja głośności, pasek do asekuracji na rękę, wymiary fi 150 x 237 mm, waga 0,63 kg bez baterii, *TUBA ELEKTRO AKUSTYCZNA*



Ratujemy poprzez podanie, rzut, lub przez nałożenie pasa na ratowanego



8. POMIESZCZENIE RATOWNIKÓW

- 10.1. biurko z 2 pomocnikami – 1 szt
- wykonane w całości z wysokociśnieniowego laminatu HPL, wym. 70x230cm
- 10.2. krzesło biurowe, obrotowe z podłokietnikami w całości z tworzywa – 2 szt
- 10.3. szafka biurowa 40x90x200 – 2 szt
- wykonana w całości z wysokociśnieniowego laminatu HPL

9. POMIESZCZENIE I POMOCY

- 11.1. kozetka standard wym. 55x184cm, – 1 szt
- 11.2. szafka na przyrządy medyczne wys. 180cm, szer. 60cm, gł. 43,5cm – 1 szt

Jednodrzwiowa szafa lekarska. Korpus szafy wykonany z blachy gr. 0,8 mm.

Drzwi szafy przeszklone, półki wykonane ze szkła, przestawne co 25 mm.

Uchwyt drzwiowy z zamkiem zabezpieczającym, ryglującym drzwi w dwóch punktach.

wysokość: 1800 mm szerokość: 600 mm głębokość: 435 mm waga: 72 kg,

- 11.3. taboret na kółkach - średnica siedziska 34cm, średnica podstawy 60cm – 1 szt
- 11.4. apteczka – 1 szt

3. SPRZĘT

Do wykonania robót związanych z montażem należy stosować:
wiertarki,
wkrętarki,

4. TRANSPORT

Materiał można przewozić samochodem dostawczym lub skrzyniowym.

5. WYKONANIE ROBÓT

5.1. Ogólne zasady wykonania robót

Ogólne zasady wykonania robót podano w ST „Wymagania ogólne” pkt 5.

6. KONTROLA JAKOŚCI ROBÓT

6.1. Ogólne zasady kontroli jakości robót

Ogólne zasady kontroli jakości robót podano w ST „Wymagania ogólne” pkt 6.

6.2. Kontrola jakości robót wyburzeniowych

Sprawdzenie jakości robót polega na wizualnej ocenie kompletności zamontowanych elementów.

7. OBMIAR ROBÓT

7.1. Ogólne zasady obmiaru robót

Ogólne zasady obmiaru robót podano w ST „Wymagania ogólne” pkt 7.

7.2. Jednostka obmiarowa

Jednostką obmiarową jest

m (metr) listew odbojowych - odbojoporęczy

kpl. (1szt.)- uchwytów dla niepełnosprawnych, windy,

m2 żaluzji i ściany systemowej

8. ODBIÓR ROBÓT

Ogólne zasady odbioru robót podano w ST „Wymagania ogólne” pkt 8.

9. PODSTAWA PŁATNOŚCI

Cena 1m odbojoporeczy i 1 kpl (1szt.)- uchwytów dla niepełnosprawnych, windy,
1m² żaluzji i ściany systemowej obejmuje:
roboty przygotowawcze,
zakup i dostawę materiałów
montaż na kołki rozporowe,
uporządkowanie miejsca prowadzonych robót

10. PRZEPISY ZWIĄZANE

Nie występują. Montaż i parametry według producenta wyposażenia.